

たらぎ



2016
10

相良700年が生んだ保守と進取の文化

～日本でもっとも豊かな隠れ里-人吉球磨～

文化庁が2015（平成27）年に創設した「日本遺産」第1号として、熊本県では唯一、人吉球磨が認定を受けました
広報たらぎでは、多良木町に關係する日本遺産の構成文化財を紐解くとともに、地域の宝として活用する術を町民の皆さまと一緒に考えていきたいと思ひます



第2回

日本遺産「球磨拳」

「球磨拳が日本遺産に認定されて、球磨拳の話をする機会が多くなった。球磨拳保存会としての責任が増したように思う。」そう話すのは、多良木町球磨拳保存会の会長那須長典（ながのり）さんです。

昨年、人吉球磨地域が「相良700年が生んだ保守と進取の文化」日本でもっとも豊かな隠れ里「人吉球磨」というストーリーのもと日本遺産に認定されました。人吉球磨地域の生活文化に強く根付き、昭和60年に多良木町の無形文化財に指定された球磨拳も、日本遺産を構成する文化財の一つです。

今回は、球磨拳の物語をつなぐ活動をしている球磨拳保存会の那須会長と、同じく球磨拳保存会の会員であり昨年度の球磨拳世界大会（2015年10月17日開催）で優勝し見事世界一に輝いた権葉公一（きみかず）さんのお話を交えながら、日本遺産としての球磨拳を紹介します。

球磨焼酎と共に

中国をルーツとする「じゃんけん」などの拳遊びは、独自に形をかえ、今の姿になっ
ていきます。球磨拳も同じく独
自の発展を遂げ今に伝わって
いますが、いつ誰が考案した
のか明確には分かっていませ
ん。ただ、『熊風土記』に「弘
化ノ頃ヨリケンヲシテ焼酎用
」と示されているとおり、江戸
時代までそれを遊ることがで
き、また、参勤交代の際に武
士が球磨拳で遊んでいた、と
いう言い伝えもあります。

その球磨拳に欠かせないも
のは、球磨焼酎です。「勝つ
た人ではなく、負けた人がカ
ツを入れるために飲む。これ
はすごく面白いことだと思っ
し、場がとでも盛り上がる。
たまに拳が分からなくなると
きもあるけれど(笑)」と那
須会長は話します。

江戸時代後期である安政3
年(1856)の史料にも、
「酒焼酎相用、拳にて勝を負
争ひ、終ニハ大酒に及び」と

記されています。このことか
ら、球磨拳と焼酎は切っ
も切れない関係にあること、
そして、お酒の場が盛り上が
る一つの遊びであったことが
うかがえます。



球磨焼酎の酒器 ガラとチョコ

球磨拳の未来

球磨拳保存会の主な活動は、
「球磨拳世界大会」と「多び
す祭り」です。球磨拳世界大
会が近くなると、各地区の小
学校に教えるために足を運び
ます。また、各支部(久米・
黒肥地・多良木)の祭りのと
きも活動します。

しかし、那須会長と椎葉さ

んは、保存会会員の減少と後
継者不足について悩みがある
といえます。「日本遺産認定
を機に、後継者が増えてほし
い。そして、興味をもっても
らって、球磨拳のイベントに
気軽に参加してほしい。女性
部とかもできたら、今まで以
上に盛り上がって面白くなる
かも」と球磨拳の未来を語り
ました。



球磨拳保存会の那須会長(右)と
椎葉さん(左)

さあ！球磨拳の世界へ！

球磨拳保存会の方々が活躍
する一大イベント、球磨拳世
界大会が今年も開催されます。
昨年度優勝し、世界一となっ

た椎葉さんは、「二連覇を目
指す。今年も世界一になる！」
と意気込みます。

那須会長は、「世界大会は、
焼酎の代わりにお茶がでる。
真剣勝負だからすごくのどが
渇くし、終わったあとは腕が
すごく疲れている」と熱く語
ります。

人吉球磨地域外からも参加
がみられる球磨拳世界大会。
今年も球磨拳保存会の活躍に
より盛大な盛り上がりを見せ
そうです。今後行われる球磨
拳のイベントに参加してみま
せんか。



昨年の球磨拳世界大会の様子

球磨拳イベント案内

【球磨拳世界大会2016】 日時：平成28年10月15日(土)
こどもの部/受付 9:30 ~ 終了 12:00
一般の部/受付 12:30 ~ 終了 15:30
場所：多良木町交流館 石倉

【恵比須神社秋季例大祭】 日時：平成28年10月20日(木)から10月21日(金)



多良木町 しごと創生機構設立総会

9月1日(木)、多良木町役場で「多良木町しごと創生機構設立総会」が行われました。

本機構は、幅広い職種及び分野が連携し、様々な視点から専門的能力を結集させ、多良木町を支える安定した雇用の創出を図るとともに、人口流出の抑制、基幹産業の振興、担い手の確保等による経済の好循環を目指すことで、本町の活性化に寄与することを目的として設立され、会長に農事組合法人多良木のびる代表理事組合長の深水吉人さんが選ばれました。



くまもと・みんなの川と海づくりデー

熊本県では、ふるさとのきれいな川や海を健全な姿で次世代へ継承していくために、県下一斉清掃活動を行っており、多良木町でも8月28日、午前6時から20の団体、企業から190人が参加し、球磨川河川敷などの清掃に汗を流しました。

この日集まったゴミは可燃ごみが60kg、不燃ごみが20kgで、分別後クリーンプラザへ搬入されました。

参加されたボランティアの皆さま、大変お疲れ様でした。

海のまち、山のまち交流事業 ～ベースボール・バレーボールフェスタ～



9月10(土)に、鹿児島県阿久根市の阿久根市総合運動公園で同イベントが開催されました。

当日は、鹿児島県立鶴翔高等学校と多良木高等学校の野球部と女子バレー部が練習試合を行い交流を深めました。

試合後は、会場を移して交流会が行われ、生徒による両校の紹介を踏まえての出し物などで大いに盛り上がりました。

阿久根市と多良木町は、ブルートレインを利用した宿泊施設があることが縁で、祭りなどのイベントでは互いの物産品の販売などで交流を行っており、平成26年度には「災害時相互応援に関する協定」も締結しています。

第67回球磨畜産共進会 多良木分区9連覇



▲育成種牛2部 名誉賞首席 椎葉さん



▲経産牛 名誉賞首席 益田さん (グランドチャンピオン)

郡市内の畜産農家が一堂に会し、優良な牛などを選ぶ第67回球磨畜産共進会が、9月13日(火)錦町一武の球磨家畜市場で開催されました。多良木町から多くの出品があり、総合(分区)では、多良木分区が優勝し、9連覇を達成しました。出品者の皆さん誠におめでとうございます。なお、育成種牛の各部2席まで、経産牛の部首席が人吉球磨地域の代表として、平成28年11月4日(金)に開催される第11回熊本県畜産まつりに出品されます。

なお、成績は次のとおりです。(敬称略)

- | | | | | |
|--|---|---|--|---|
| <p>育成種牛 一部</p> <ul style="list-style-type: none"> ・新堀 文夫 名誉賞 2席 ・尾方 利昭 名誉賞 8席 ・飯田 一盛 名誉賞 11席 | <p>黒毛和種の部</p> <ul style="list-style-type: none"> ・中村順三郎 名誉賞 6席 ・奥村ヒデ子 優秀賞 ・吉田 悟 優秀賞 ・サイレージの部 優秀賞 ・中村順三郎 優秀賞 | <p>経産牛の部</p> <ul style="list-style-type: none"> ・益田 了 名誉賞 首席 (グランドチャンピオン) ・山村 司 名誉賞 3席 | <p>飼料作物の部</p> <ul style="list-style-type: none"> ・乾草の部 | <p>育成種牛 二部</p> <ul style="list-style-type: none"> ・吉田 悟 優秀賞 ・椎葉 龍一 名誉賞 首席 ・塚本 健五 名誉賞 4席 ・山村 司 名誉賞 7席 ・出口 好明 名誉賞 9席 ・新堀 清一 名誉賞 10席 ・平川 高弘 名誉賞 14席 ・田山 直実 優秀賞 ・尾方 利昭 優秀賞 ・益田 了 優秀賞 |
|--|---|---|--|---|



人吉高校・球磨工業高校 合同カヌーチーム国体出場

人吉高校と球磨工業高校合同のカヌーチームが10月7日から10日までの4日間、岩手県で開催される「第71回国民体育大会(希望郷いわて)」のカヌー競技少年女子カヤックフォアに熊本県代表として出場することを受け、人吉高校3年の瀧森愛さんと、同3年中村愛香さん(共に多良木中出身)が松本町長を表敬訪問されました。

中村さんは「県代表として、熊本地震の被災者の皆さんに元気を届けるため、漕ぎきって優勝を目指します。」と決意を述べられました。



ふるさと球磨観光大使の松山順さん 一日警察署長で表敬訪問

9月21日、あさぎり町出身の歌手でふるさと球磨観光大使の松山順さんが多良木警察署の「一日警察署長」として役場を表敬訪問されました。

これは9月21日から30日までの10日間実施された秋の全国交通安全運動にあわせ実施されたもので、この日は多良木警察署前の国道219号線で運転手へ安全運転を呼び掛けられました。

祝

金婚夫婦 多良木町は 28 組

～熊本日日新聞社巡回表彰～



第58回熊本日日新聞社の金

婚夫婦巡回表彰が、9月14日

(水)に町多目的研修センター

研修室で行われました。

表彰式では、同社の池下敬

一郎事業局次長から代表者の

宮原大朗さん・濙子さん夫婦

に表彰状と記念品が贈られ、

続いて松本照彦町長から代表

者の尾方澤見さんに町からの

記念品が贈られました。

その後、池下事業局次長と

松本町長から祝辞があり、金

婚夫婦を代表して宮本厚さ

ん・美津子さん夫婦から謝辞

が述べられ表彰式は終了しま

した。

表彰者の皆さん、誠におめ

でとうございます。

金婚夫婦被表彰者(敬称略)

【多良木地区】

桑原 國男・キエ (多1-2)

那須 弘文・豊子 (多2-1)

山浦 學・ユタカ(多2-1)

河内 満・美代子(多2-2)

上米良忠利・三代子(多2-2)

宮本 厚美津子(多3-1)

山口名美夫・シヅメ(多3-1)

桑原 弘興・美穂 (多3-2)

竹原 光治・篤子 (多6-3)

堤田 保誠・多美子(多7-2)

林田 寛彦・常子 (多7-2)

濱田 正昭・トミ子(多8-1)

有川 軍六・ミツル(多8-2)

権頭 光守・耐子 (多8-2)

村山 辰男・尚子 (多8-2)

上村 紘房子 (多10-2)

中島 章治香 (多10-2)

【黒肥地地区】

尾方 澤見・曙美 (黒1)

田崎 哲雄・早和子(黒1)

末竹 強・初女 (黒5)

山田 喜助・高幸 (黒5)

川越 芳男・妙子 (黒7)

【久米地区】

宮原 大朗・濙子 (久2)

中村 信弘・サユミ(久4)

北村 信雄・光子 (久5)

高木 文弘・ケサ子(久6)

椎葉 勉・アヤコ(久7)

田山 貢・三枝子(久8)



代表して記念品を受けられる
尾方澤見さん

代表して記念品を受けられる宮原さん
ご夫婦 (左)



謝辞を述べられる
宮本さんご夫婦 (右)



※今年度の表彰該当者は昭和41年1月1日から12月31日までの間に結婚され今年で結婚50年になるご夫婦です。※表彰には事前の申込みが必ず要です。毎年5月から6月頃に回覧等でご案内致します。

大規模な土地取引には届出が必要です

「十」と「一」で『土』。10月1日は土地の日、10月は「土地月間」です。

土地は、現在のみならず、将来の国民にとっても限られた貴重な資源であり、国民の諸活動にとって不可欠な基盤です。

土地を利用すれば地域の人々の生活や周辺の自然環境にも影響を及ぼすので自分勝手な土地利用は、周りの人々や将来の人々にまで迷惑をかけることになるかもしれません。

このため、土地は地域全体の住みやすさや自然環境との調和などを考えて、適性に利用することが大切です。

国土利用計画法は、こうした考えに基づいて、乱開発や無秩序な土地利用を防止するために、一定面積以上の大規模な土地取引をしたときは、都道府県などにその利用目的などを届け出て、審査を受けることとしています。

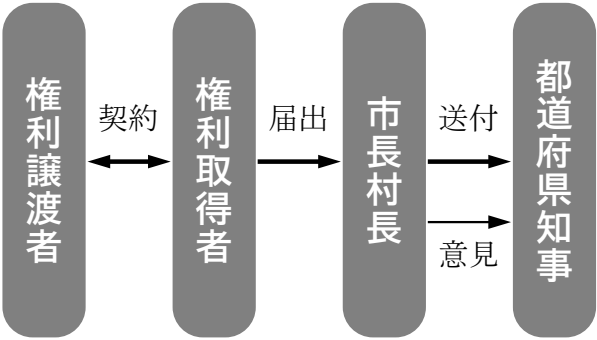

事後届出制の手続きの流れ

届出の手續

- 届出者 土地の権利取得者(売買の場合であれば買主)
- 届出期限 契約締結日を含めて2週間以内
(事前届出制の場合は異なります。)
- 届出窓口 土地の所在する市区町村の国土利用計画法担当課
- 主な届出事項
 - (1) 契約当事者の氏名・住所等
 - (2) 契約締結年月日
 - (3) 土地の所在および面積
 - (4) 土地に関する権利の種別および内容
 - (5) 取得した土地の利用目的
 - (6) 土地に関する対価の額
- 提出する書類
 - (1) 届出書
 - (2) 土地取引に係る契約書の写しまたはこれに代わるその他の書類
 - (3) 土地の位置を明らかにした縮尺5万分の1以上の地形図
 - (4) 土地およびその付近の状況を明らかにした縮尺5千分の1以上の図面
 - (5) 土地の形状を明らかにした図面
 - (6) その他(必要に応じて委任状等)

届出の必要な土地取引

【取引の形態】

- 売買
- 交換
- 営業譲渡
- 譲渡担保
- 代物弁済
- 現物出資
- 共有持分の譲渡
- 地上権・賃借権の設定・譲渡
- 予約完結権・買戻権等の譲渡
- 信託受益権の譲渡
- 地位譲渡
- 第三者のためにする契約
(※これらの取引の予約である場合も含みます)

【取引の規模(面積要件)】

- ①市街化区域2,000㎡以上
- ②①を除く都市計画区域5,000㎡以上
- ③都市計画区域以外の区域
(多良木町内)10,000㎡以上

※個々の面積は小さくても、権利を取得する土地の合計が上記の面積以上となる場合には届出が必要です。

土地売買等届出書のダウンロード http://www.pref.kumamoto.jp/kiji_1796.html

お問合せ先 熊本県 企画振興部 地域振興課 地域づくり調整班 電話：096-333-2181
 多良木町役場 企画観光課 企画改革係 電話：0966-42-1257

集落支援員 活動報告

No.28



槻木アンテナショップ

7月16日と8月6日、福岡市博多区吉塚商店街にて、農産品の販売をしてきました。

8月6日には、春日市のちくし台地区の夏祭りでも販売しました。開店前から待って下さるお客さんがいて、楽しく販売できました。



巡回ラジオ体操

槻木地区内を10ヵ所に分け、1日1ヶ所巡回するラジオ体操会を夏休み期間中に行いました。今年は晴天に恵まれ、雨天中止することなく行うことができました。今年は、一升瓶回収も兼ねて行いました。



移動式解体処理車」

8月8日、移動式解体処理車のお披露目会に参加してきました。

獲ったシカやイノシシをこの車の中で解体できて、次の施設につなぐことができます。鳥獣被害対策、ジビエ料理の広がりなど期待できる車だと思いました。

槻木あっ！チラッこちら

このコーナーは槻木のあちらこちらを紹介します。

部屋の中にヘビ！？

先日、事務所内にヘビがいると、娘が教えてくれました。なんと部屋の中にヘビがいるではありませんか!?! 私、体は大きいですが、ヘビは苦手です。「かまれたら死ぬ!」と慌てて、手が震えながらでしたが、退治しました。





「歯の健診」をしていますか？



～初期のむし歯や歯周病は、自覚症状がほとんどありません～

町では、生後1才になったお子さんから歯科検診が始まります。（保育園では、1才前から始まります）その後、小学校・中学校・高校と集団生活の中で歯科検診があります。では、社会人になったら、歯や口の健診をする機会はあるのでしょうか？ 職場健診や町の健診の検査項目に一部入っているとありますが、自分で働きかけないと歯の健診を受けることはできません。症状が出る前に自分で把握するのは難しく、何か症状があった時に受診するという方が多いのではないのでしょうか。

お口の健康は全身の健康に関係します。

むし歯や歯周病になる原因は、私たちの口の中にある数千億個以上ともいわれる細菌です。歯垢(プラーク)はその細菌の塊で、歯と歯肉の間にすみついて、歯をむしばんでいきます。

現代医学では、むし歯や歯周病を放っておくと、糖尿病や腎臓病、脳卒中、心臓病など全身の病気に影響するといわれています。特に歯周病と糖尿病の関連は深く、互いに悪影響を及ぼします。

また、高齢になると、むせたり、のどにつかえたりすることが多くなり、これが原因で肺炎を起こすことがあります。



後期高齢者の「歯と口の健診」が始まりました

対象者：75歳以上の方(65歳以上の障がい認定の方を含みます)

平成28年度は、後期高齢者健診を受けた方が対象で、「歯科口腔健診〈受診券〉」と健診機関の一覧を送付しています。

内容：問診、歯周検査(むし歯や歯周病、噛む機能を検査)、口腔検査(口の中の衛生状況や粘膜異常、乾燥などの検査)

期間：平成29年2月28日まで

費用：無料

問合せ先：健康・保険課 保険年金係 ☎42-1255



こんな人は要注意！

- ・食事(おやつ)の回数が多い人

食事すると口の中が酸性に傾き、唾液による新しい歯の表面を作る働き(再石灰化)が追いつかず、むし歯になりやすい環境になります。

- ・妊娠中や更年期の女性

歯周病の原因菌の中に女性ホルモンを栄養源とするものがあるため、歯周病になりやすい状態です。



★かかりつけの歯科医をもって、定期的なメンテナンスをしてもらいましょう。

納めた国民年金保険料は全額が 社会保険料控除の対象です！

国民年金保険料は所得税法及び地方税法上、健康保険や厚生年金などの社会保険料を納めた場合と同様に、社会保険料控除としてその年の課税所得から控除され、税額が軽減されます。

控除の対象となるのは、平成28年1月から12月までに納められた保険料の全額です。過去の年度分や追納された保険料も含まれます。

また、ご自身の保険料だけではなく、配偶者やご家族（お子様等）の負担すべき国民年金保険料を支払っている場合、その保険料も合わせて控除が受けられます。



なお、平成28年中に納付した国民年金保険料について、社会保険料控除を受けるためには、年末調整や確定申告を行うときに、領収証書など保険料を支払ったことを証明する書類の添付が必要となります。

このため、平成28年1月1日から9月30日までの間に国民年金保険料を納付された方には、11月上旬に日本年金機構から「社会保険料（国民年金保険料）控除証明書」が送られますので、申告書の提出の際には必ずこの証明書または領収証書を添付してください。（平成28年10月1日から12月31日までの間に、今年はじめて国民年金保険料を納められた方へは、翌年の2月上旬に送られます。）

税法上とても有利な国民年金は、老後はもちろん不慮の事故など万一のときにも心強い味方となる制度です。保険料は納め忘れのないようキチンと納めましょう。

【お問い合わせ先】

多良木町役場 健康・保険課 保険年金係 ☎ 42 - 1255
八代年金事務所 ☎ 0965 - 35 - 6123

教育講演会が開催されました

9月9日(金)午後7時より多良木町多目的研修センター2階研修室で、多良木町青少年育成会議主催の教育講演会が開催されました。熊本県立大津高校教頭・サッカー部総監督の平岡和徳先生を講師に迎え、『夢をあきらめない～年中夢求～』という演題で講演いただきました。

当日は130名を越える参加があり、スポーツを通しての人づくりをテーマに「夢」が「心」を育む、夢に向かって「感じる」ことが学びのスタートになるなど、すばらしい講演をいただき、多くの感銘を受けました。



「早寝早起き朝ごはん」の推進について

子どもたちが健やかに成長していくためには、適切な運動、調和のとれた食事、十分な休養・睡眠が大切です。

子どもたちの問題は大人一人一人の意識の問題でもあります。

ご家庭で子どもの基本的生活習慣の確立や生活リズムの向上につながる運動を積極的に展開しましょう。



<教育委員会関係事業の告知>

・多良木町文化祭

11月2日(水)～11月3日(木)

展示の部

会場：多目的研修センター、黒の蔵、太田家住宅

期日：2日(午後1時～午後5時)

3日(午前9時～午後4時)

発表の部

会場：多目的研修センター

期日：3日(午前9時30分～午後3時)

・多良木町スポーツフェスティバル

11月20日(日)午前8時から

(世代間交流グラウンド、町民体育館)

・サイテク祭2016

12月4日(日)午前10時から午後3時まで

(多良木町民体育館)

※科学と化学、技術の祭典です。

・市町村対抗球磨一周駅伝大会

12月18日(日)午前10時00分スタート

(錦町役場前スタート・ゴール)

・第5回公認奥球磨ロードレース大会

1月15日(日)午前9時20分スタート

(水上村役場前スタート・ゴール)

◎平成29年成人式について

開式の時間が11時に変更になりました。

期日：平成29年1月4日(水)

時間：午前10時30分受付

午前11時開式

場所：多良木町多目的研修センター

Introduction of new ALT ～新しいALTの紹介～

Hello. my name is Lucy. I have been in Taragi since 08 / 28 / 2016. It is a very beautiful town. I look forward to learning about Japan from all of you. My hobbies are Boxing, Swimming, Volleyball and Badminton. I also like cooking and baking.

こんにちは。私の名前はルーシーです。私は、8月28日に多良木に来ました。多良木町はとても美しい町です。私は、日本について、みなさんから学ぶことを楽しみにしています。私の趣味はボクシング、水泳、バレーボール、バドミントンです。料理と、ケーキ作りも好きです。



Lucy Staveley
(ルーシー ステヴェリー)
イギリス出身

優良発酵堆肥 **たらぎ有機** を使ってみませんか!?

- ・たらぎ有機は、ふかふかと良く肥えた健康な土作りに役立ちます。
- ・作物の品質向上、生産量の安定に結びつきます。
- ・堆肥散布機も導入し、散布の要望も承ります。

主成分（現物）

チッソ	リン酸	カリ	有機炭素
2.32%	1.60%	3.89%	31.00%

※製造過程において、多少成分値の変化があります。

製品の種類		販売価格（税込）	
バラ販売	配	達	4,515円/1t
	センター直取		4,095円/1t
袋詰	15kg		260円/1袋
	5kg		100円/1袋
散布			900円/1t



お問い合わせ

多良木町堆肥センター 電話：49-1234

ジカウイルス感染症にご注意を

ジカウイルス感染症は、中南米を中心に発生している感染症で、ジカウイルスに感染した蚊を媒介して感染するといわれています。

現在までのところ、日本国内で感染した症例はありませんが、海外の流行地に渡航される際は、注意が必要です。なお、例年初夏から秋にかけて蚊の活動が活発になってきます。

〈流行地域へ渡航予定者、帰国者への注意喚起事項〉

- ・妊婦及び妊娠の可能性のある方は、可能な限り流行地域への渡航を控える。
- ・流行地域においては、できるだけ肌を露出せず、虫よけ剤を使用するなど、蚊に刺されないように注意する。
- ・流行地域において、蚊に刺されてから数日後に、発熱、発疹、結膜炎、関節痛、筋肉痛等の症状が見られたら、医療機関を受診する。
- ・流行地域での滞在中及び帰国後最低8週間（パートナーが妊婦の場合は妊娠期間中）は、性行為の際にコンドームを使用するか性行為を控える。
- ・流行地域から帰国後最低2週間は、虫よけ剤を使用するなどして蚊に刺されないための対策をとる。

※参考をご参照ください。

参考：予防のための注意喚起

ジカウイルス感染症に関するQ&Aについて

<http://www.mhlw.go.jp/stf/seisakunitsuite/bunya/0000109899.html>

ジカウイルスの流行地域

<http://www.mhlw.go.jp/stf/seisakunitsuite/bunya/0000113142.html>

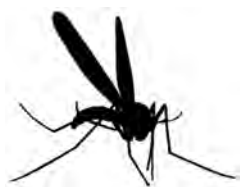

※県のホームページ「ジカウイルス感染症について」

(http://www.pref.kumamoto.jp/kigi_14553.html)にて、厚生労働省からの情報をもとに、情報提供を行っていますので、随時、ご参照ください。

熊本県健康福祉部健康危機管理課 感染症・新型インフルエンザ対策班 096-333-2240
 多良木町役場 健康・保険課（保健センター） 0966-42-1100

確認じゃ! 2つの給付金。

平成26年4月に実施した
消費税率引上げに伴う
所得の少ない方への影響を緩和します。

平成28年度 臨時福祉給付金

1人につき3千円

支給対象者

平成28年度分の住民税が非課税の方
(課税者の被扶養者や生活保護の受給者等を除きます)
「高齢者向け給付金」の支給対象者も受給できます。

一億総活躍社会の実現に向け、
賃金引上げの恩恵が及びにくい
所得の少ない年金受給者の方を支援します。

障害・遺族年金 受給者向け給付金 (年金生活者等支援臨時福祉給付金)

1人につき3万円

支給対象者

平成28年度臨時福祉給付金の
支給対象者のうち、障害基礎年金や
遺族基礎年金等を受給している方
(高齢者向け給付金の受給者を除きます)

- 両方の支給対象者に該当する方は、2つの給付金を受給できます。
- 給付金を受け取るためには、申請が必要です。
- 申請先は、平成28年1月1日時点でお住まいの市町村です。
- 市町村ごとに申請受付期間が異なります。



申請方法

- 平成28年度臨時福祉給付金、障害・遺族年金受給者向け給付金を受け取るためには、市町村へ申請が必要です。
- 申請先は、平成28年1月1日時点で住民票がある市町村です。
(平成28年に引越をしていなければ、基本的に現在お住まいの市町村が申請先になります)
- 申請受付期間や申請書の入手方法は、各市町村によって異なります。
- 詳細は、各市町村の広報や厚生労働省の特設ホームページ(「カクニンジャ」で検索)をご確認ください。

お問い合わせ先

「厚生労働省給付金専用ダイヤル0570-037-192」または
町民福祉課 福祉係(☎42-1256)へお問い合わせください。

「くまもと健康づくり 応援店」募集中!

熊本県では、飲食店や惣菜店等を対象に地域住民の健康づくりに協力してくださるお店を募集しています。

指定店には、健康づくり応援店ののぼり旗などを配布するほか、県庁ホームページなどでお店をPRします。

指定店になるためには、左記の6つのベース項目から1つ以上の取組が必要となります。

栄養成分表示やカロリー計算などについては、専門家の栄養士がアドバイスします。(費用負担はありません。)

▼募集期間

平成28年8月から10月末日

▼取組内容(ベース項目)

- ①栄養成分表示
- ②食事バランスガイド表示
- ③野菜もりもりメニューの提供
- ④ヘルシーオーダーへの対応
- ⑤地産地消
- ⑥禁煙の推進

▼活動方法

のぼり旗・指定書・取組内容の掲示

▼お問い合わせ先

熊本県人吉保健所保健予防課
電話 0966-22-3107

「笑顔ヘルCキャンペーン」 無料歯科健診・相談 について

▼日時

平成28年11月7日(月)から
11月12日(土)

歯科医院診療時間内

▼場所

球磨郡歯科医師会各診療所

▼内容

無料歯科健診・相談、虫歯・歯周病のチェック、ブラッシング指導、無料歯ブラシ交換

※この無料歯科健診、相談に参加された方には歯ブラシの進呈があります。但し、治療は有料ですのでご了承ください。

農業を始めたい方を応援 します!

「平成28年度第2回熊本県新規就農・就業相談会&体験報告会in福岡」を開催します。新規就農希望者に熊本県新規就農支援セン

ター・県・県認定研修機関・農業法人等がご相談をお受けします。

▼日時

平成28年11月23日
午前10時30分から午後4時

▼場所

JR博多シティ10階会議室C
/D(JR博多駅)

▼参加費無料

▼服装自由

▼事前申込書不要

▼お問い合わせ先

(公財)熊本県農業公社新規就農支援センター
電話 096-385-2679

人吉准看護学院 「生徒募集」

准看護師免許取得をご希望の学生・社会人の方、お待ちしております!

▼願書受付

平成28年11月21日(月)から
12月2日(金)

▼試験日

平成28年12月11日(日)
午前9時00分から

▼募集人員

40名

▼受験資格

中学校卒業(卒業見込み)以上

▼試験科目

(一般常識程度)国語・算数
作文・面接

▼お問い合わせ先

人吉准看護学院
人吉市南泉田町72-2
電話 0966-22-2962

球磨郡医師会「健康教室」 受講者募集

▼第1回

平成28年10月26日(水)
午後7時30分から

「熊本地震における上球磨消防署の対応について」

▼第2回

平成28年11月2日(水)
午後7時30分から

「在宅医療の現状」

午後8時15分から
「地域医療における保険薬局の役割」

▼第3回

平成28年11月9日(水)
午後7時30分から

「健康な胃について」
午後8時15分から

「歯とお口の健康づくり」
午後9時から 閉講式

▼場 所 球磨郡医師会館

▼対象者 球磨郡内一般住民の方

▼受講料 無料

▼お問い合わせ先

球磨郡医師会館

電話 0966-4214797

球磨商業高等学校

「第26回球商百貨店」

について

熊本地震からの復興応援の思い
を含め「第26回球商百貨店」がオー
プンします。

販売ブースでは協賛事業所17店
舗からの特選品や、10月23日には
『くまモン』が来場！

球商生最大の『おもてなし』で生
徒一同、皆さまのご来店をお待ち
しています。

▼開催日

平成28年10月22日(土)から

10月23日(日)

午前10時から午後3時まで

▼イベント

①くまモンショー

(10月23日(日)のみ)

②餅投げ大会(両日)

③ガラポン抽選会(両日)

▼場所・お問い合わせ先

熊本県立球磨商業高等学校

球磨郡錦町西192

電話 0966-3812052

全国一斉「女性の権利ホット

トライイン」強化週間

夫・パートナーからの暴力(D
V)、ストーカー行為による被害
職場等におけるセクシュアル・ハ
ラスメント等女性をめぐる様々な
人権問題の相談を受け付けます。

▼受付時間

①平成28年11月14日(月)から

11月18日(金)

午前8時30分から午後7時まで

②平成28年11月19日(土)から

11月20日(日)

午前10時から午後5時まで

▼実施方法

専用電話番号による電話相談

「女性の権利ホットライン」

電話 0570-070-810

相談担当者

人権擁護委員、法務局職員

▼お問い合わせ先

熊本地方法務局人権擁護課

電話 096-364-2145

(内線414、担当…小林)

※相談内容についての秘密は厳守
します。なお、熊本地方法務局で
は、常時、開庁日の午前8時30分
から午後5時15分まで、同じ専用
電話番号で相談に応じています。

「人吉・球磨人権川柳

コンテスト」作品募集

法務省および全国人権擁護委員
連合会では12月4日から一週間に
人権週間として人権尊重社会の実
現に向けて啓発を進めています。
日頃の社会生活において感じる
人権問題を5・7・5の文字に託
して表現してみませんか。

▼川柳の題材

「人権に関することから」

▼募集期間

平成28年10月1日(土)から

10月31日(月)まで

▼応募方法

官製ハガキに作品(複数作品可)、

住所・氏名・年齢・電話番号を

記入の上、左記問合せ先へ郵送

もしくはFAXしてください。

▼応募数 一人3点まで

▼お問い合わせ先

熊本地方法務局人吉支局・

人権川柳係

〒868-0056

人吉市寺町2-2

(人吉法務総合庁舎)

電話 0966-2213393

FAX 0966-2413667

犬のしつけ教室参加者

募集

愛犬の無駄吠え、跳びつき、甘
噛みなどの問題行動に困っていま
せんか？

愛犬と楽しく学べるしつけ教室
を開催します。飼い犬同伴の有り・
無しどちらも参加可能です。プロ
の訓練士の先生に教えていただけ
るチャンスです！お気軽にご参加
ください！

▼日時

平成28年10月30日(日)

午前10時から正午

▼場 所 人吉市中川原公園

▼講師

人吉警察犬訓練所 開田宏氏

▼内 容

しつけの基本、服従訓練、イン
ストラクター犬による模擬訓練

▼主 催

人吉球磨地区狂犬病予防動物愛
護協議会

▼参加費 無料

▼お問い合わせ先

人吉球磨地区狂犬病予防動物愛護協議会

事務局 球磨村役場健康衛生課内
担当：犬童

電話 0966-32-1139

少年院の見学会について

人吉農芸学院では、次のとおり施設見学会を予定しています。

▼日時

平成28年11月20日(日)
午後1時から2時間程度

▼募集人員

先着40名様(20歳以上)

▼締切

平成28年11月15日(火)

▼お問い合わせ先

人吉農芸学院

電話 0966-38-3102
(音声案内9番)

「税を考えると週間」

11月11日から17日までは「税を考えると週間」です。

「税を考えると週間」は、国民生活に深い関わりを持つている税について、その意義(必要性)及び役割(用途)を分かりやすく説明することにより、国民の皆様の税に対する理解をより深めていただくために設けています。

今年のテーマは、「くらしを支える税」です。

なお、「税を考えると週間」の実施に合わせて、国税庁ホームページ内に「くらしを支える税」をテーマとした特設ページを設け、国税庁の各種取組についてご紹介します。是非ご覧ください。

(www.nta.go.jp)または「国税庁」で検索してください)

自衛官の募集について

▼自衛官候補生2次募集(男子)

(1)募集期間

平成28年9月9日(金)から
11月7日(月)

(2)試験日・場所

平成28年11月13日(日)
熊本地方協力本部および
健軍駐屯地

(3)受験資格者

18歳以上27歳未満の男性
陸上自衛隊高等工科学校生徒

(1)募集期間

ア 推薦
平成28年11月1日(火)から
12月2日(金)

イ 一般
平成28年11月1日(火)から
平成29年1月6日(金)

(2)試験日・場所

ア 推薦
平成29年1月7日(火)から
1月9日(月)の間の1日
陸上自衛隊高等工科学校
神奈川県横須賀市御幸浜
2-1
イ 一般
平成29年1月21日(土)

熊本県内

(受付後にお知らせします)

▼応募資格者

15歳以上17歳未満で中卒(見込み含む)の男子

▼お問い合わせ

自衛隊熊本地方協力本部人吉
地域事務所



人のうごき (10月1日時点)

人口：10,005人	
男性：4,694人	女性：5,311人
出生：3人	死亡：14人
転入：11人	転出：12人
世帯数：3,828世帯	

平成28年 交通事故発生状況 ()内は対前年比 【9月末日現在】

件数	熊本県内	4,375 (-403)
	多良木署管内	25 (+3)
	多良木町内	6 (±0)
死者数	熊本県内	47 (-13)
	多良木署管内	0 (±0)
	多良木町内	0 (±0)
傷者数	熊本県内	5,687 (-490)
	多良木署管内	32 (-2)
	多良木町内	8 (-3)

10月の納税

住民税	3期
国民健康保険税	6期
の納入月です	

11月 暮らしカレンダー

保…保健センター

日	月	火	水	木	金	土
		1 図書館休館日	2 多良木町文化祭 (展示)~3日	3 文化の日 多良木町文化祭 (発表) 図書館休館日	4	5
6 町内リサイクル ・久米公民館 ・武道館	7	8 保3ヶ月児健診 えびすの湯休館日 図書館休館日	9	10 保1歳2ヶ月児育児 相談 6ヶ月児健診 あすなる会	11	12
13 TARAGI えびす スカイフェスタ	14	15 図書館休館日	16	17	18	19 たらぎ農林商工祭
20 たらぎ農林商工祭 町内リサイクル ・赤坂・里の城 ・黒肥地公民館	21 離乳食教室 (水上村保健センター)	22 保2歳児健診 図書館休館日	23 勤労感謝の日 図書館休館日	24 あすなる会	25 保男性料理教室	26
27	28	29 保3歳児健診 1歳児歯科検診 図書館休館日	30			

休日在宅医・当番薬局

■診療時間は、午前9時から午後5時までです。
■当番医の変更などがありますので、受診時は医療機関へご確認ください。

期 日	休日在宅医 (11月分)	電 話	休日当番薬局 (11月分)
3日(木)	古城クリニック(水上村)	44-0321	・クスノキ薬局桜の里店(47-8123)
	田中医院(錦町)	38-0061	・多良木いちご薬局(42-6888)
	公立多良木病院小児科(多良木町)	42-2560	・山口薬局(42-2123)
6日(日)	そのだ医院(湯前町)	43-2063	
	深水内科医院(錦町)	38-3221	・犬童薬局(43-3903)
	増田クリニック小児科(人吉市)	22-3570	
13日(日)	宮原医院(多良木町)	42-2082	
	酒瀬川内科(錦町)	38-0050	・山口薬局ピーチ店(42-7712)
	たかはし小児科内科医院(人吉市)	24-2222	・つばめ薬局(25-2500)
20日(日)	渡辺医院(多良木町)	42-2541	
	ほづみ皮膚科医院(錦町)	26-5300	
	堤病院付属九日町診療所小児科(人吉市)	22-2251	
23日(水)	横山医院(多良木町)	42-2132	
	小川整形外科医院(錦町)	38-3455	・エスエス堂きりん本町薬局(45-6330)
	やまむら医院(あさぎり町)	45-0005	
27日(日)	仁田畑クリニック(多良木町)	42-1123	
	脳神経外科小林クリニック(錦町)	38-5670	・ひご薬局多良木店(49-1011)
	人吉医療センター小児科(人吉市)	22-2191	・百太郎薬局(28-8123)

清風薬局サンロード免田店
49-9600

町長交際費の支出状況 (H28.9.1~9.30)

No.	件 名	金 額	支払先
1	多良木町土木事業推進協議会 時食事代	12,500円	(有)新辰己
2	町長用名刺	5,400円	(有)多良木印刷

町から出たゴミの量	可燃ごみ	不燃ごみ
平成28年9月分	144,360kg	7,810kg
平成28年度累計 (H28.4月~H28.9月)(A)	889,640kg	48,540kg
前年度の9月までの累計(B)	870,330kg	50,150kg
(A) - (B)	△19,310kg	△1,610kg

球磨ブロック社協災害ボランティアセンターの設置訓練

球磨郡市の社協職員とボランティアの参加で、大規模災害を想定した災害ボランティアセンター設置訓練を実施しました。

この訓練は「球磨ブロック社会福祉協議会災害時相互応援協定」に基づき行っていて、6回目となる今年は、五木村を会場に、「ボランティアセンター設置」「炊出し」「足湯」に分かれて、ボランティアの受け入れなどマニュアルに沿って訓練を行いました。

今年「熊本地震」の被災地で災害ボランティアセンター運営にかかわった職員も多く、スムーズに訓練は進みました。



多良木町は今回、炊き出しを担当しましたが、特殊な袋に米を入れて炊くハイゼック炊飯法とお湯か水を入れるだけで食べられるアルファールの試食を行いました。ごはんが炊き上がる時間を利用して、婦人会の皆さんは、三角巾を使った応急手当の方法を学ばれました。

最後に参加者全員でハイゼック米の試食をしましたがおいしかったと好評でした。地域婦人会やボランティアの皆さん、ご協力ありがとうございました。

生活困窮者への支援制度のご案内

～ひとりで悩まずに、社会福祉協議会へご相談ください～

生活のこと、仕事のこと、子どもの学習のことなど日々の生活のなかで心配のある方は、社会福祉協議会にご相談ください。地域の中で安心して、自立した生活を送ることができるよう、一人ひとりの状況に合わせた支援内容を考え、専門の機関・団体と連携のもとに、解決に向けた支援を行います。

(相談無料・秘密厳守)

じぶんの町を良くするしくみ。

「赤い羽根共同募金」にご協力ください

今年も10月1日から12月31日まで全国一斉に赤い羽根共同募金運動が展開されていますが、町民の皆さまには毎年ご協力いただきありがとうございます。

多良木町の昨年度募金額は、2,988,878円でした。全額を熊本県共同募金会へ送金したのち、今年度約8割にあたる2,453,878円が多良木町に配分され、すべて社協が行う福祉事業の財源として有効に活用させていただきます。使いみちについては、多良木町共同募金委員会からお配りしているチラシをご覧ください。ことしも皆さまの温かいご支援とご協力をお願いいたします。



次の方々から社会福祉のためにとご寄付をいただきました。皆さまの温かい善意に感謝申し上げますとともに、故人のご冥福を心からお祈り申し上げます。

(敬称略・受付順)

- 宮原 海 利(故 みどり) 久9区
- 日當 モヨコ(故 安雄) 多6区の3
- 畑田 耕助(故 正登) 黒5区
- 宮田 チドリ(故 鐵男) 久6区
- 吉原 悟(故 久光) 久5区
- 甲斐 末彦(故 照子) 久10区
- 川邊 清子(故 藏坐セイ) 久1区
- 尾上 卓子(故 幸記) 多6区の2
- 牧 直輝(故 博夫) 久4区