



「人吉球磨はひなまつり」オープニングセレモニー
でテープカットをする「人間おひな」

- 多良木町消防団出初め式
- ひなまつり散歩道
- 子どもと高齢者の見守り講演会
- 保健センターだより
- 国民年金インフォメーション
- 教育委員会だより
- お知らせ
- 社協だより

2 0 1 1

2

No.505

多良木町消防団出初め式 一分団三部 放水競技五連覇!



▲五連覇を果たした2分団3部

一月七日(金)、多目的総合グラウンドにおいて、多良木町消防団出初め式が開催されました。

多くの来賓を迎えて行われた式典は、消防団の分列行進で始まり、杉野博昭消防副団長の総指揮者宣言、久保田善典副団長の開式の辞、松本照彦団長の式辞、森下孝幸消防団長の訓辞とつづき、感謝状の贈呈、消防団員の表彰の後、むつみ保育園幼年消防クラブによる通常点検が行われ、元氣いっぱいには防火の誓いがされました。

式典終了後は、出初め式の華、放水競技が勇壮に行われ、

小型ポンプの部で二分団三部が五連覇を果たしました。なお、放水競技の成績等は次のとおりです。

- 【小型ポンプの部】
- 一位 二分団三部
 - 二位 七分団一部
 - 三位 四分団一部
- 【自動車ポンプの部】
- 一位 一分団一部
 - 二位 一分団三部
- 【総合優勝】七分団
- 【出水タイム】
- 一位 二分団三部
 - 二位 七分団一部
 - 三位 三分団一部

- 熊本県消防協会会長表彰 (功績章二十年)
- | | |
|-------|-------|
| 坂口 幸法 | 尾前 徳章 |
| 星原 正忠 | 横山 幸浩 |
| 小川 広文 | 江口 保広 |
| 椎葉 孝修 | 落合 英一 |
| 田山 孝則 | 平田 智博 |
| 奈須 英樹 | 森田 慎一 |
| 田山 賀申 | |
- 町長表彰 (功績章二十年)
- | | |
|-------|-------|
| 坂口 幸法 | 尾前 徳章 |
| 星原 正忠 | 横山 幸浩 |
| 小川 広文 | 江口 保広 |
| 椎葉 孝修 | 落合 英一 |
| 田山 孝則 | 平田 智博 |
| 奈須 英樹 | 森田 慎一 |
| 田山 賀申 | |
- 熊本県消防協会会長表彰 (敬称略)
- | | | | |
|-------|-------|-------|-------|
| 尾方 裕也 | 片山 勝己 | 西 英幸 | 恒松 武将 |
| 尾藤 一生 | 那須 丈晴 | 那須 政人 | 那須 政人 |
| 菱谷 慶 | 榑柄 健一 | 榑柄 健一 | 榑柄 健一 |
| 源島 伸久 | 那須 政人 | 那須 政人 | 那須 政人 |
| 永野 誠 | 松崎 潤 | 松崎 潤 | 松崎 潤 |
| 畑田 誠和 | 中村 大悟 | 中村 大悟 | 中村 大悟 |
| 永野 悟 | 吉田 悟 | 吉田 悟 | 吉田 悟 |
| 山村 忍 | 有川 誠 | 有川 誠 | 有川 誠 |
- 町長表彰 (特別功労章)
- | | |
|-------|-------|
| 田嶋 英功 | 松浦 栄一 |
| 星原 正忠 | 柿坂 博志 |
| 横山 幸浩 | |
- 町長表彰 (功績章二十年)
- | | |
|-------|-------|
| 坂口 幸法 | 尾前 徳章 |
| 星原 正忠 | 横山 幸浩 |
| 小川 広文 | 江口 保広 |
| 椎葉 孝修 | 落合 英一 |
| 田山 孝則 | 平田 智博 |
| 奈須 英樹 | 森田 慎一 |
| 田山 賀申 | |
- 町長表彰 (功績章二十年)
- | | | | |
|-------|-------|-------|-------|
| 尾方 裕也 | 片山 勝己 | 西 英幸 | 恒松 武将 |
| 尾藤 一生 | 那須 丈晴 | 那須 政人 | 那須 政人 |
| 菱谷 慶 | 榑柄 健一 | 榑柄 健一 | 榑柄 健一 |
| 源島 伸久 | 那須 政人 | 那須 政人 | 那須 政人 |
| 永野 誠 | 松崎 潤 | 松崎 潤 | 松崎 潤 |
| 畑田 誠和 | 中村 大悟 | 中村 大悟 | 中村 大悟 |
| 永野 悟 | 吉田 悟 | 吉田 悟 | 吉田 悟 |
| 山村 忍 | 有川 誠 | 有川 誠 | 有川 誠 |
- 町長表彰 (功績章二十年)
- | | | | |
|-------|-------|-------|-------|
| 尾方 裕也 | 片山 勝己 | 西 英幸 | 恒松 武将 |
| 尾藤 一生 | 那須 丈晴 | 那須 政人 | 那須 政人 |
| 菱谷 慶 | 榑柄 健一 | 榑柄 健一 | 榑柄 健一 |
| 源島 伸久 | 那須 政人 | 那須 政人 | 那須 政人 |
| 永野 誠 | 松崎 潤 | 松崎 潤 | 松崎 潤 |
| 畑田 誠和 | 中村 大悟 | 中村 大悟 | 中村 大悟 |
| 永野 悟 | 吉田 悟 | 吉田 悟 | 吉田 悟 |
| 山村 忍 | 有川 誠 | 有川 誠 | 有川 誠 |



▲通常点検を行うむつみ保育園幼年消防クラブ



▲感謝状が贈られた伊藤さん、鎌田さん、池田さん(左から)

- | | |
|-------|-------|
| 落合 寛光 | 黒木 繁幸 |
| 一川 昌史 | 上原 輝利 |
| 松下 裕一 | 助廣 龍星 |
| 則明 | |



▲沢山のプルトップが渡されました

一月十二日(水)、第三保育所において、久米小学校の一年生と地域の高齢者を迎えて交流会が行われました。

同保育所は、地域の高齢者や久米小学校と交流を行っており、今回は人形劇の鑑賞や「じゃんけん列車」等のゲームを行い、園児、児童、高齢者の楽しそうな歓声と笑顔があふれていました。

また、久米小学校が行っている、プルトップを集めて車椅子を贈る活動に役立ててくださると、保育園で集められたプルトップ六・二五kgが渡されました。

人形劇鑑賞 なごご交流



▲郷土料理づくりを体験する多良木高校生徒

一月十三日(木)、多良木高等学校三年一組体育コース及び福祉教養コース(家庭クラブ員)の生徒三十一名が、「にこにこふれあい大作戦」と題し、多良木六区の二老人会と郷土料理づくりやグラウンドゴルフを行い、お年寄りとのふれあい交流会を実施しました。

交流会は、六区の二公民館で郷土料理づくり、えびす広場でグラウンドゴルフ、それぞれ班に分かれて行われ、どちらの会場も終始にこやかな笑顔がでる、楽しい交流体験になったようです。

にこにこふれあい大作戦



▲新たに飾られたシュンナメジヨと針馬さん(右)

このほど、役場玄関ロビーにあるシュンナメジヨの新たな飾り付けが、針馬力盛さん(多良木一区の一)によって行われました。

シュンナメジヨは、球磨地方に伝わる小正月の伝統行事で、五穀豊穰、商売繁盛、家内安全を願われ行われてきましたが、今では飾る家も少なくなり、なかなか見ることが難しくなっています。そんな中、針馬さんのお宅では約三百年前から先祖代々、毎年欠かさず作っておられ、後世に伝えていきたいと、これまで教育、福祉施設などに寄贈いただいています。

小正月の伝統行事 シュンナメジヨ飾り



▲優勝された一分団一部

一月十一日(火)、上球磨消防団連合会放水競技大会が、多良木町多目的総合グラウンドにおいて開催され、構成四町村の出初式で代表になったチームが、訓練の成果を披露しました。

その結果、ポンプ車の部では、多良木町の代表として出場した一分団一部が見事優勝。小型ポンプの部でも、二分団三部が三位と健闘しました。

出場された消防団員のみなさん、お疲れ様でした。

ポンプ車の部で二分団一部が優勝 上球磨消防団連合会放水競技大会開催

たらぎひなまつり散歩道開催



1月30日(日)から3月13日(日)まで、交流館石倉、えびす温泉センター、太田家住宅、商店街など町内各地を雛飾りでいろどります。

また、期間中には様々な催し物を計画しておりますので、是非ご観覧・ご参加ください。

●手まり作成教室

日時：2月12日(土)午後1時30分から
会場：交流館石倉
参加費：1,500円
※準備がございますので、事前に多良木町商工会へお申込みください
(電話42-2525)

●多良木町ひな祭り

日時：2月26日(土)午前10時から
会場：交流館石倉
内容：保育園児・シルバーステップスによるダンス発表等

●たらぎひなまつり散歩道スタンプラリー

開催期間中、ひなまつりの飾りつけを行う会場に置いてあるスタンプを4つ集め、応募いただいた方から抽選で5名に多良木町の特産品を贈呈します。
※場所についてはマップをご覧ください。



3月3日は女性に限り
えびす温泉センター
入館料無料

＋ 病院に行かれる時の注意点 ＋

現在、休日や夜間に、軽症の患者さんの救急医療への受診が増え、緊急性の高い重症の患者さんの治療に支障をきたしています。必要な方が安心して医療が受けられるように、医療機関の受診や薬局での薬の調剤の際には、以下のことに留意しましょう。

- ・休日や夜間に、救急医療機関を受診しようとする際には、平日の時間内に受診することができないか、もう一度考えてみましょう。
- ・かかりつけの医師を持ち、気になることがあったら、まずは相談しましょう。
- ・同じ病気で複数の医療機関を受診することは、控えましょう。
重複する検査や投薬により、かえって体に悪影響を与えてしまう心配があります。
- ・薬が余っているときは、医師や薬剤師に相談しましょう。
- ・後発医薬品(ジェネリック医薬品)は、先発医薬品と同じような効能効果で、費用が安いものもあります。
ジェネリック医薬品の利用については、かかりつけの医師に相談しましょう。

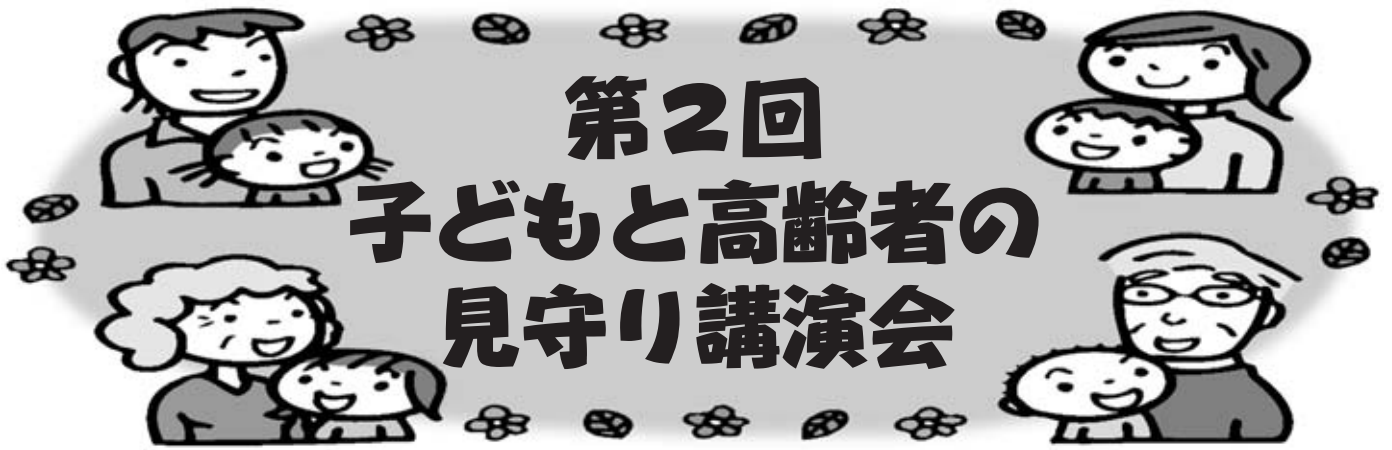

いまでも新聞、テレビ等で児童虐待、高齢者の行方不明などの報道を数多く耳にします。このような事から児童、高齢者が住み慣れた地域で安心して暮らす事ができるよう地域の関係者及び関係機関等が連携し、見守り支援体制を築いていく事が望まれます。今年度も、児童、高齢者の見守りのご協力をお願いするため講演会を開催します。住民が住民の手で住民を守るために多数のご参加をお願い致します。

1. 日 時 平成23年3月25日(金) 午後1時30分
※受付は、午後1時から行います
2. 場 所 多良木町多目的研修センター 2階 研修室
(多良木町役場となり)
3. 講演会演目

①「児童の見守りと通告について」(八代児童相談所)

②「とんとんとんからりと隣組」

(NPO法人お達者クラブ連絡協議会理事長 前田美保子氏)

※ 演目は変更となることがあります



参加申し込み期限 平成23年3月10日(木)

【参加申し込み先】

多良木町役場

子ども対策課

子育て支援係

電話 42-1262 (直通)

健康・保険課

高齢者支援係

電話 42-1255 (直通)

「赤い羽根共同募金」にご協力ありがとうございました。

じぶんの町を良くするしくみ。地域をつくる赤い羽根

松本まき 多良木町森林組合
（資）沖見商店

昨年（2010年）の十月一日から十二月三十一日まで赤い羽根共同募金運動を展開したところ、誰もが安心して暮らせる福祉の町づくりのために、市内の企業や個人、各行政機関や学校、団体等、多くの皆様方の参加とご協力をいただきました。

▼五万円以上
多良木町役場職員
味岡建設（株）

また、行政区各戸からは、一戸五百円以上の募金をいただき平成十二年度は、期間中二、九五四、〇四九円の募金が寄せられました。

▼五万円未満～三万円以上
多良木町社会福祉協議会職員
高橋酒造（株）

みなさまの温かいご支援とご協力、本当にありがとうございます。

▼三万円未満～一万円以上
多良木小学校児童・教職員 多良木町民生委員・児童委員協議会 上球磨消防署職員 黒肥地保育園保護者会と職員一同 互助講 多良木町グラウンド・ゴルフ協会 岩下兄弟（株） 銀馬車多良木店・銀馬車パレス多良木店

なお、平成二十一年五月より多目的研修センター正面玄関横に赤い羽根共同募金支援自動販売機を設置し、広く皆さま方にご利用をいただいております。こちらの、売上金額の一部も本年度の共同募金として活用させていただきます。

多良木中学校生徒・教職員 多良木八区の一老人クラブ 黒肥地小学校児童・教職員 久米小学校児童・教職員 ボランティアグループ「けやきの会」 光台寺保育園職員 黒肥地地区婦人会職員 多良木地区婦人会職員 渡辺医院（株）ナビック 横山医院 清水産業（株）九州事業所 仁田畑クリニック（有）井手塗装工業 宮原医院（有）宮本自動車整備工場 味岡正章 井口医院

最後に、各区长・婦人会・民生委員・ボランティア・各学校関係者の皆様には心より感謝申し上げます。ありがとうございます。

▼一万円未満～五千円以上
介護老人保健施設シルバークラブ職員 黒肥地七区老人クラブ 久米二区老人クラブ 多良木十区の一老人クラブ（里の城） 多良木二区の一老人クラブ 久米四区老人クラブ 黒肥地八区老人クラブ 黒肥地一区老人クラブ 多良木一区の老人クラブ 多良木七区の一老人クラブ 多良木十区の一老人クラブ 多良木五区の一老人クラブ（新永会） 多良木七区の一老人クラブ 多良木五区の一老人クラブ 久米二区老人クラブ 黒肥地東西四区老人クラブ 黒肥地六区老人クラブ 多良木六区の一老人クラブ 多良木九区の一老人クラブ 多良木二区の一老人クラブ 多良木八区の一老人クラブ 久米五区の一老人クラブ 黒肥地西九区老人クラブ 梯 幸子（有）球磨清掃公社（有）球磨衛生設備管理公社 山口薬局（資）秋山動物病院 房の露（資）又江原林業 中原歯科医院 下田又光税理士事務所 黒肥地簡易郵便局（資） 拔群酒造（株）宮田建設（資）宮元酒造場（有）助廣管設備（株）東京理化熊本工場（株）ハリマ建設 益きりん薬局（有）多良木印刷 益

多良木町森林組合

▼五千円未満
球磨養護学校 ファミリーショップおずみ 多良木学園職員 第三保育所職員 黒肥地十区老人クラブ 黒肥地二区老人クラブ 久米十区老人クラブ 黒肥地三区老人クラブ 久米四区グラウンドゴルフ愛好会 西金物店（株）（有）みなみ 松本文具店 わけベタクシー 佐藤商店 坂本自動車整備工場 多良木共栄（株） ハルカ美容室（株）人吉・球磨林業機械センター（有）愛瀬電機水道 いちご薬局 医療法人 犬童会犬童耳鼻咽喉科（株）多良木石油（有）弥永物産 おおしまや（有）たらぎタクシー（有）おかべ麗香園 野島建設（株） 多良木町商工会（資）池田屋 田代青雲堂 山下サイクル 恒時計計店 ワールド・パイオニア熊本 青木商会 球磨熱源 那須宝来堂（有）坂口建設 熊本日日新聞多良木販売店 岩興生花店 合志林工社 大使館カフェレスト オサダFC多良木店（資）金澤自動車整備工場 たらぎ調剤薬局 やなが本店（株）尾前電気設備 新辰己 川越木工所 味岡生コンクリート第二工場 総合葬祭 球磨地域農業協同組合上球磨支所 たらぎ葬祭（資）川口建設 鶴田電気設備 グループホーム若葉園 黒肥地東九区老人クラブ 多良木六区の一老人クラブ 久米八区老人クラブ（有）池田メデイカル 林田工務店 パークうなぎとろばた 吉田家具店（有）成合商会 チヤーム洋装店 スタジオV美容室 弁当のくどう 西間庭酒店 三浦電機サービス 多良木郵便局職員 多良木警察署職員 あらたけ蒲鉾店 川辺製菓店 福永商店 尾方石油（資）淵田石油（有）アートルエド ーズ 白水薬局（有）福屋鉄工 ボディーショップ椎葉

へご協力を賜りました行政区の皆様をはじめ、各区长・婦人会・民生委員・ボランティア・各学校関係者の皆様には心より感謝申し上げます。ありがとうございます。

※ 寄付者、社名の公表を希望されない場合もありませんので一部公表を控えさせていただきます。（上記他七件のご寄付をいただいております。ありがとうございます。）

募金を賜りました皆様にお礼を

申し上げ、ご紹介いたします。

がん検診を受けましょう

日本人の2人に1人がかかると言われる「がん」。かつては「不治の病」と恐れられていましたが、医療技術の発展により、治る確率も高くなっています。がんを克服するポイントは、なんといっても「早期発見・早期治療」です。

全国のがん情報

がんで亡くなる人…3人に1人

主な死因別死亡数の割合

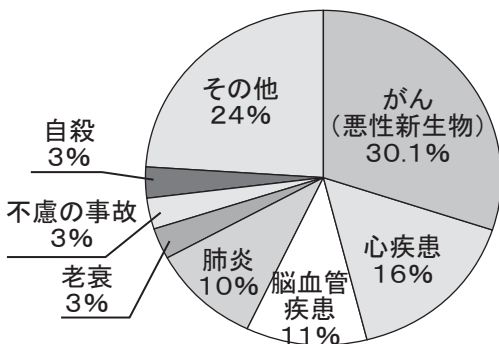

平成21年人口動態統計月報年計概数(厚生労働省)



がんにかかる人…2人に1人

一生のうちがんにかかるリスク(推計値)

- ・男性の場合…54.5%
- ・女性の場合…40.7%

全国がんの統計'09(財)がん研究振興財団

がんの5年相対生存率(1993~1996年診断患者)

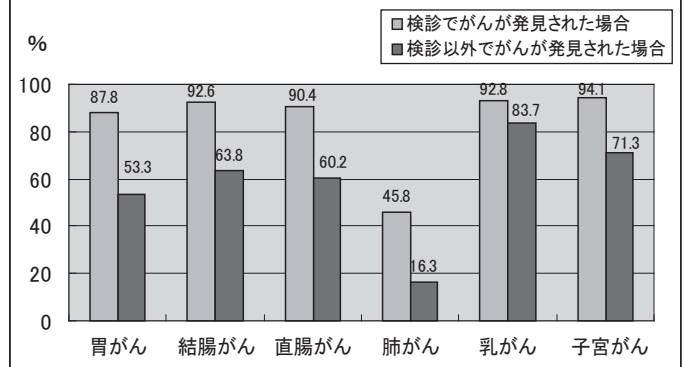

全国がんの統計'05(財)がん研究振興財団

熊本県におけるがん情報

平成20年度の死亡原因の第1位は、がんです。また、がんによる死亡者は、5,162人で全死亡者(18,951人)の27.2%を占め、約3人に1人が、がんで亡くなっています。

★自分自身やあなたを必要とする人のためにも、がん検診を受けましょう！

がんは、症状が出てきたときには、かなり進行していることがあります。自覚症状がないときに、検診を受けて早期発見・早期治療を行えば、助かる場合が多いのです(右上グラフ参照)。早期のがんは治せる時代です。年に1回は必ずがん検診を受けましょう。

平成23年度多良木町集団健診の申込書を提出していない方も受診できます。加入保険には関係なく、ご希望の方に受診票を送りますので保健センターまでご連絡下さい。

☆人間ドックの申込みは締め切りました。

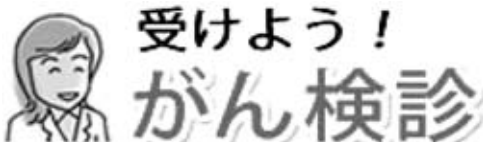

【お問い合わせ先】

多良木町保健センター 電話42-1100(直通)

会社を退職されましたら国民年金に加入しましょう

国民年金は、日本国内に住む20歳以上60歳未満のすべての方が加入する制度です。

国民年金の加入者は3種類です

加入の種類	加入手続きと保険料の納付方法
第1号被保険者 (自営業者、学生、アルバイト、無職の方など)	<ul style="list-style-type: none"> ご自身で住民登録のある市町村の国民年金窓口へ届出をします。 ご自身で保険料を納付します。 (平成22年度は月額15,100円です)
第2号被保険者 (会社員、公務員など)	<ul style="list-style-type: none"> 勤務先が届出を行います。 保険料は給料から天引きされ、事業主が納付します。
第3号被保険者 (第2号被保険者に扶養されている配偶者)	<ul style="list-style-type: none"> 配偶者の勤務先が届出を行います。 保険料は配偶者の加入する年金制度全体で負担します。

暮らしを支える3つの基礎年金

老齢基礎年金…65歳から生涯にわたって受け取る年金です。

障害基礎年金…病気やけがで一定の障害が残ったときに受け取る年金です。

遺族基礎年金…本人が亡くなったときに、「子のある妻」または「子」に支給される年金です。

年金手帳は大切に保管しましょう

年金制度に加入すると年金手帳が交付されます。年金手帳にはあなたの基礎年金番号が記載されます。

加入する年金制度が変わっても同じ番号を使用します。年金請求のときはもちろん、就職時や加入記録の照会の際にも必要ですので大切に保管してください。



国民年金からの大切なお知らせ(国民年金保険料の強制徴収について)

日本に住む20歳以上60歳未満の人は、国民年金に加入することが義務付けられており、加入者の保険料については、本人はもちろん、配偶者や世帯主も連帯して納付する義務を負っています。

また、国民年金の保険料が未納となった場合で、十分な負担能力がありながら、再三の納付督促に応じず、長期間にわたり保険料を納付していただけない方については、保険料を納付している方との公平性確保のため、強制徴収(財産等の差押え)を行うことがあります。国民年金制度の趣旨をご理解のうえ、国民年金の保険料については必ず納付期限までに納付していただきますようお願いいたします。

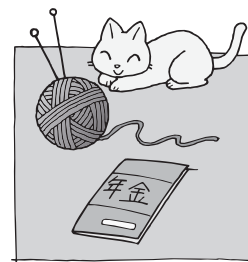

【お問い合わせ先】 多良木町役場 健康・保険課 電話42-1255(直通)

平成22年度 文化財防火訓練を開催



1月23日（日）に文化財防火訓練を下槻木「御大師堂」で開催しました。

昭和24年1月26日に法隆寺金堂壁画が焼損したことから、この日を「文化財防火デー」と定め、文化財を火災・地震その他の災害から守るため、全国的に文化財防火運動が展開されています。

町内の文化財を見てみますと、防火訓練を実施致しました「御大師堂」をはじめ、多くの文化財が木造で、いったん火

災が発生しますと取り返しのつかないことが予想されます。

槻木地区での文化財防火訓練の実施は、平成8年度以来となり、地区住民による文化財の搬出訓練・初期消火訓練、多良木町消防団による消火訓練、上球磨消防組合指導による消火器取扱い訓練を実施しました。



「人吉球磨は、ひなまつり オープニングセレモニー」開催

1月30日（日）に『人吉球磨は、ひなまつり オープニングセレモニー』が多良木町の交流館石倉で行われました。

ALT（外国語指導助手）のジェナ・モリワキさんが、人間おひなとしてオープニングイベントに参加しました。人吉駅からくま川鉄道に乗車。多良木駅に到着するまでの間、大人気のくまモンと一緒に乗客を盛り上げてくれました。

初めての着物姿を、ハワイのお母さんに見せてあげたいと喜んでくれました。

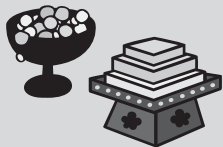

多良木高校野球部によるボランティア活動

12月28日（火）、多良木高校野球部の生徒の皆さんに、ファミリーパークの清掃活動を行っていただきました。

公園を利用される方が、年末年始に気持ちよく利用できるようと、寒い中ととてもきれいに清掃していただきました。おかげさまで、気持ちよく正月を迎えることが出来ました。大変ありがとうございました。



お知らせ

「新規学卒者等就職 面接会in熊本」開催

大学(院)・短期大学・高等専門学校・専修学校・高等学校等を今春卒業(予定)の就職未内定の方及び卒業後三年以内の方と県内企業との合同就職面接会「新規学卒者等就職面接会in熊本」を、新規学卒者等の就職支援と県内企業の若年労働力確保を目的に開催します。

【日時】三月十六日(水)十二時四十五分～十六時(企業受付十二時)、求職者受付十二時三十分～十五時三十分)

【場所】興南会館

【参加企業】三十社(予定)

※事前申込みが必要です

【参加対象者】大学(院)・短期大学・高等専門学校・専修学校・高等学校等を今春卒業(予定)の就職未内定の方及び卒業後三年以内の方(平成二十四年三月卒業予定者は対象としません)

※事前申込みは必要ありません

【お問い合わせ先】

熊本労働局職業安定部職業安定課

電話〇九六一二一一七〇三

多良木高等学校聴講のご案内

【聴講資格】一般社会人の方で、学習意欲があり一年間を通じて聴講できる方

【授業内容】パソコン活用の(一)基礎編、(二)応用編、(三)ビジネス編

【聴講期間】平成二十三年四月～平成二十四年二月

【授業時間】週一日二時間(火曜日十時～十二時まで)

なお、聴講した科目の単位の認定は行いません。

【募集人員】四名

【募集期間】三月二日～四日

【聴講費用】

年間聴講料五〇〇〇円

聴講許可手数料一四〇〇円

【申込先】多良木高等学校事務室

【お問い合わせ先】

多良木高等学校

電話四二二二二〇二一

特設人権相談所開設

次のとおり特設人権相談所が開設されます。相談無料で、秘密は固く守られます。

お気軽にご相談ください。

【期 日】二月十七日(木)

【時 間】十時～十五時

【場 所】多良木町多目的研修センター中会議室

【お問い合わせ先】
多良木町役場町民福祉課
電話四二二二二五六(直通)

自死遺族支援を考える講演会開催

次のとおり、球磨圏域自死遺族支援を考える講演会並びに交流会が開催されます。

【対象者】

・家族や大切な方を自死(自殺)で亡くされた方

・自死遺族支援に関心があり、支援に携わる機会がある方

【内容】演題「自殺で家族を亡くすとはる遺族支援を通して」

講師 NPO法人自死遺族支援ネットワークRe

理事長山口和浩氏

【日時】三月十五日(火)午後一時三十分～午後四時三十分

※交流会については、講演会終了後、講師等を交え、ご遺族のみで行います。

【場所】アンジェリク平安

【参加方法】当日、直接会場へお越しください。

【お問い合わせ先】

人吉保健所 保健予防課

電話二二二二二〇七

引揚者のみなさまへ

税関では、終戦後、外地から引き揚げて来られた方々か

らお預かりした通貨や証券類をお返ししています。お返しする通貨等は次のものです。

①終戦後、外地から引き揚げて来られた方々が、上陸地の税関・海運局に預けられた通貨・証券など

②外地の終結地において、総領事館、日本人自治会などに預けられた通貨・証券などのうち、その後日本に返還されたもの

お預かりした通貨等の半数以上は返還のお申し出がなく、現在も税関に保管されたままになっています。

これらの返還については、ご本人だけでなく、ご家族の方も請求することができます。お気軽に税関へお問い合わせください。

【お問い合わせ先】

長崎税関監視部

(電話〇二〇一八二八八〇)

【お詫びと訂正】

先月号(2010年1月号)民生委員・児童委員改選(P8)の名簿中に間違いがございました。

訂正しお詫びいたします。

記

(誤) 北崎榮喜 (新任)
(正) 北崎榮喜 (再任)
(誤) 久保田ユキ子 (新任)
(正) 久保田ユキ子 (再任)

多良木町から出たゴミの量(1月分)です!!

■多良木町の人吉球磨クリーンプラザへのゴミ搬入状況

◆可燃ゴミ

1月分	150,450kg
対前月比	量 -11,770kg
	金額 -400,180円

◆不燃ゴミ

1月分	5,990kg
対前月比	量 -6,470kg
	金額 -219,980円

※金額は、人吉球磨広域行政組合への負担金より算出しています。

「1・1・100運動」にご協力を!

現在、多良木町の各家庭から出るゴミの量は1家庭で1日平均1.37kgです。

この量を、1家庭で1日に“100グラム”減らすだけで、多良木町内でなんと一年間に140トン以上のゴミが減ることになります。

もし、これだけのゴミの量が減ったなら、処理費用にして、480万円もの金額が節約できる計算になりますし、ひいてはCO₂排出削減をはじめ地球(地域)環境を守る運動にもつながっていきます。

— 1日・1家庭・100グラムのゴミ減量 —

3月の休日当番薬局

6日	山口薬局ピーチ店(42-7712)
	つばめ薬局(25-2500)
	清風薬局サンロード免田店(49-9600)
	山口薬局(42-2123)
13日	清風薬局サンロード免田店(49-9600)
	山口薬局(42-2123)
20日	清風薬局サンロード免田店(49-9600)
	山口薬局(42-2123)
21月	きりん薬局原田店(42-6900)
	百太郎薬局(28-8123)
	多良木いちご薬局(42-6888)
	清風薬局サンロード免田店(49-9600)
	山口薬局(42-2123)
27日	たらぎ調剤薬局(43-0221)
	エスエス堂きりん本町薬局(45-6330)
	清風薬局サンロード免田店(49-9600)
	山口薬局(42-2123)

※変更になることがあります。当日ご確認ください。

球磨郡医師会休日在宅医当番表(3月分)

期 日	上球磨地区	中球磨地区	小児科 (球磨・人吉地区)
3月6日	宮原医院 多良木町 42-2082	酒瀬川内科 錦町 38-0050	人吉総合病院小児科 人吉市 22-2191
3月13日	渡辺医院 多良木町 42-2541	ほづみ皮膚科医院 錦町 26-5300	たかはし小児科内科医院 人吉市 24-2222
3月20日	横山医院 多良木町 42-2132	小川整形外科医院 錦町 38-3455	増田クリニック 人吉市 22-3570
3月21日	犬童耳鼻咽喉科 多良木町 43-0777	小林クリニック 錦町 38-5670	公立多良木病院小児科 多良木町 42-2560
3月27日	井口医院 多良木町 42-5570	こんどう整形外科 あさぎり町 45-6555	やまむら医院 あさぎり町 45-0005

■診療時間は、午前9時から午後5時までです。

■当番医の変更等がありますので、受診時は医療機関へご確認ください。

町長交際費の支出状況 (H23.1.1~1.31)

No.	件 名	金 額	支 払 先
1	1/12 多良木町森林組合安全 祈願祭時お樽	2,680円	(有)みなみ
2	1/13 県道中河間多良木線 現地踏査時土産代	15,400円	(有)みなみ
3	1/1 熊本日日新聞広告掲載料	6,300円	(株)熊本日日新聞社

平成23年交通事故の発生状況

()内は対前年比 【1月末日現在】

件 数	熊本県内	765 (-36)
件 数	多良木署管内	5 (+1)
	多良木町内	0 (-1)
	死者数	8 (±0)
死者数	多良木署管内	1 (+1)
	多良木町内	0 (±0)
	傷者数	993 (+1)
傷者数	多良木署管内	6 (±0)
	多良木町内	0 (-2)

人のうごき (1月1日現在)

人 口 10,921人
 男 5,120人
 女 5,801人
 出生 11人 死亡 21人
 転入 15人 転出 15人
 世帯数 3,899世帯

2月の納税

固定資産税 4期
 健康保険税 10期
 の納入月です

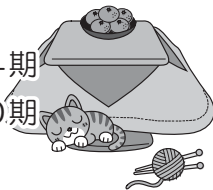

自衛官募集採用試験のお知らせ

- 自衛隊幹部候補生(一般・技術)
大卒(見込み含む)22歳以上26歳未満の者
 - 自衛隊幹部候補生(歯科・薬剤科)
歯科幹部候補生 大卒(見込み含む)20歳以上30歳未満の者
薬剤幹部候補生 大卒(見込み含む)20歳以上28歳未満の者
 - 医科・歯科幹部自衛官
医師免許又は歯科免許を取得している者
 - 自衛隊一般曹候補生
18歳以上27歳未満の者
 - 予備自衛官補(一般公募)
18歳以上34歳未満の者
 - 予備自衛官補(技能公募)
18歳以上で(衛生、語学、整備、情報処理、
通信、電気、建設)の国家免許資格等を有する者
- ※受付、試験日等、詳しくはお問い合わせください。
 自衛隊熊本地方協力本部 人吉地域事務所(電話22-4704)

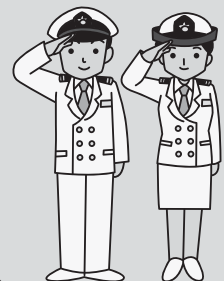

多良木町役場の窓口を毎週水曜日に午後7時まで開庁しています!(祝日を除く)
 『町のホットライン』を開設しています! 電話42-6111(内線210または231)

「地域老人会の皆さんとふれあい交流会」の開催

多良木高校の生徒さんと多良木6区の2老人クラブの交流会

多良木高校では、地域の福祉行政や高齢社会の課題を理解するとともに社会的貢献の意義を考えるために学校家庭クラブの奉仕的活動と体育および福祉コースの体験学習と併せて、地域の皆さんとの交流事業を毎年行われています。今回は、多良木6区の2老人クラブの皆さんと楽しい交流会を実施されました。郷土料理をつくる班とグラウンドゴルフの2班に分かれそれぞれ老人クラブの皆さんと交流さ

れた後、おいしくできあがった郷土料理で楽しい昼食会が行われました。地域の皆さんも大変喜ばれました。



お知らせ

生活福祉資金貸付事業

☆教育支援資金(教育支援費・就学支度費)の申込み受付が2月1日より始まります。

貸付対象者…低所得者(所得金額に制限があります)で、他の貸付制度(教育ローン等)の利用が困難な方(市町村の奨学金・日本学生支援機構・熊本県育英資金・母子寡婦福祉資金・日本政策金融公庫等)借入れ可能な方は申込みできません。

使途…高等学校・専門学校・短期大学・大学に就学及び入学するのに必要な経費

貸付金額(教育支援費)…月額3万5千円〜6万5千円以内(学校の種類によって異なります)(※初年度申込みについては条件があります)

貸付金額(就学支度費)…50万円以内

連帯保証人・貸付利子…不要・無利子

申込み期間…随時(就学支度費については3月15日まで)

※詳細につきましては、社会福祉協議会(42-1112)までお問い合わせください。

善意の灯

次の方々より社会福祉事業のために香典返しのご寄付を賜り誠にありがとうございます。御浄財は、慎重に考慮のうえ本町の社会福祉の向上のために有効適切に使用させていただきます。故人のご冥福を心からお祈り申し上げます。

- (敬称略・受付順)
- 今田 朝子(多八区の一)
 - 森田 彌榮(久一区)
 - 米原 アサエ(黒東四区)
 - 尾方 誠也(久五区)
 - 酒井 國良(多一区の二)
 - 上原 ヒサ子(久四区)
 - 吉村 徳光(多五区の一)

母子・父子・寡婦連合会(愛称ソレイユ)のボランティア活動

多良木町母子父子寡婦連合会(柿山会長)の皆さんが、今年も体育館や宇宙ランド周辺のゴミ拾いをされました。タバコの吸い殻や空き缶などでゴミ袋いっぱいになりました。その後、えびす温泉センターで「かるた」などゲームをした後、会食や入浴を楽しみました。同会は、ひとり親家庭の皆さんの福祉の向上を目的

としており、皆さんの参加を呼びかけています。年会費は500円です。連絡等は、社会福祉協議会事務局へお願いします。(電話42-1112)



只今、社協職員募集中です

デイサービス看護職員(嘱託1名程度)・デイサービス調理員(嘱託1名程度)を募集しています。詳しくは社協事務局(TEL42-1112)へお問い合わせください。