

頌春



新年のごあいさつ

成人式 万歳三唱

- 球磨一周市町村対抗駅伝 Aチーム4位
- 平成22年 成人式
- 北海道南幌町と姉妹町を締結します
- 新型インフルエンザ予防接種料金の助成
- 保健センターだより
- 国民年金インフォメーション
- 教育委員会だより
- お知らせ
- 社協だより

2010

1

No.492

新年のごあいさつ



多良木町長 松本照彦

新年明けまして、おめでとうございます。

町民の皆様には、ご健勝にてご家族お揃いで、輝かしい新年をお迎えのことと、お慶び申し上げます。

日頃から町政に対して、深いご理解とご協力を賜り、厚く御礼申し上げます。

私こと、昨年二月に執行された町長選挙において、町民皆様の支持を頂き、二期目の重責を担わせて頂くこととなりました。前期から掲げております「健康で明るく、住みよい、誇りの持てる町づくり」の実現に、精魂を傾けて参りたいと考えております。

今回の町長選挙において、町民の皆様に必要な柱を約束致しました。一、健全財政の堅持と活力ある事業の展開、二、一人ひとりの個性を大切に「豊かな心」と「確かな学力」を両立した教育の実現、三、企業誘致・

地場産業の育成による雇用の確保、四、若者の定住と子育てのしやすい町づくり、五、お年寄り・障がい者の方々がいきいきと暮らせる環境づくり、六、バイオマスタウン構想による農林業の活性化及び環境リサイクルへの取り組み、この六点であります。実現するには、町民皆様のご協力無しでは実現が難しい問題です。今年も例年以上にご協力を賜りますとともに、活発なご意見、ご提案を御待ち申し上げます。

地方においては、以前からの経済不況により、経済疲弊から脱却できずにいたところ、一昨年秋からのリーマン・ショックから端を発した世界同時不況により、更に追い打ちをかけた状態となりました。日本全土特に地方は、その不況のあおりを受け、失業者の増加により、今年も厳しい年になることが予想されます。

このような中、町と致しましても、人口減少への対応、長寿社会に向けた社会保障関係費の増大、循環型社会の形成、生活インフラ整備、雇用確保のための新産業創出、このように重要政策課題を推進するうえでも、果たす役割は、ますます大きくなってきています。これらを実現するため、議会にご相談申し上げ、「ムダ・ムリ・ムラ」を無くして、限られた予算で、最大の効果があげられますよう、努力して参ります。

町民皆様にとりまして、平成二十二年が良い年でありますよう、心からご祈念申し上げ、年頭のあいさつと致します。

球磨一周市町村対抗駅伝大会

多良木町Aチーム 四位

十二月二十日(日)、「第五十七回球磨一周市町村対抗駅伝大会」が、須恵小学校前をスタート、須恵文化ホール駐車場をゴールとする八区間全長四十九・三五kmのコースで行われ、多良木町からの三チームを含む二十二チームが出場しました。

本町Aチームは、昨年より一つ順位を上げて四位でゴールし、Bチーム十二位、Cチーム二十二位の成績でした。

今大会で三十五回出場の上原晃弘選手、十回出場の富田由文選手が、球磨郡体育協会から表彰を受けられました。おめでとうございます。



▲号砲とともにスタートする1区の選手



▲野島選手から小場選手へたすきリレー

【大会成績】

- 選手、監督、関係者のみなさんお疲れさまでした。大会成績・出場選手等は、次のとおりです。
- 優勝 あさぎり町A
 - 二位 湯前町A
 - 三位 あさぎり町B
 - 四位 多良木町A
 - 五位 山江村
- 【出場選手等】 (敬称略)

■Aチーム

監督 作田 仁
マネージャー 佐々木美佳
選手 古賀 和也・野島 靖徳
小場 拓哉・井上 恭太
和泉誠史郎・上原 晃弘
高椋 健治・古賀 春菜

■Bチーム

監督 高松 克彦
マネージャー 田中 幸子
選手 吉永 護・椎葉 哲哉
川邊 宏樹・小夏 泰樹
作田 智宏・倉岡 秀幸
久保田幸二・島崎 由美

■Cチーム

監督 山崎 隆一
マネージャー 中野恵梨香
選手 中村 拓己・高松 克彦
吉田 功二・岩崎 静也
廣田 裕介・松村 拓郎
岩元 隆喜・猪原 千佳

補員

作田 仁・山崎 隆一
中村 貴範・田上 卓
佐々木邦人・富田 由文
久保田宏樹・野田 英臣
岩崎 勝杜・福田 悠祐
吉田 和也・恒松 里奈
小場 明菜・杉野香菜子
島田 梨瑚



▲4位でゴールする古賀選手

スポーツを満喫! 第十四回スポーツフェスティバル

多良木町体育協会主催の「第十四回多良木町スポーツフェスティバル」が、十一月二十九日(日)に開催されました。

総合開会式が、多目的総合グラウンドで行なわれ、その後参加者は、ビーチボールバレー、ゲートボール、グラウンド・ゴルフの各会場に移動し、それぞれの競技でスポーツを満喫しました。

また、別日程で一週前の二十二日(日)には、球磨カントリイ倶楽部でゴルフ競技(チャリティー)も行われており、毎年、参加者が六百名を超えるこの大会は、本町を代表する



▲ゲートボール会場



▲ビーチボールバレー会場

るスポーツイベントとなっています。

■各競技の優勝者及びチーム

- 【ビーチボールバレー】
- ・五十歳以上男子の部 優勝 あららチーム
- ・五十歳以上女子の部 優勝 トロピカルチーム
- ・四十九歳以下女子の部 優勝 リフレッシュチーム
- 【ゲートボール】
- 優勝 新村チーム
- 【グラウンド・ゴルフ】
- 優勝 多五区の二チーム
- 【ゴルフ】(敬称略)
- 優勝 荒平 浩一郎

平成二十二年成人式が華やかに開催されました

平成二十二年多良木町成人式が、一月四日(月)多目的研修センターにおいて開催され、来賓・関係者多数出席のもと新成人者(対象者百二十八名・出席者九十三名)をお祝いしました。

会場には、受付を済ませたスーツや袴姿の男性成人者と、色とりどりの振り袖姿の女性成人者が集い、華やいだ雰囲気の中、午前十時から式典が行われました。

式典は、椎葉令さん(久五区)と林田宗一朗さん(多九区の二)二名の司会で、「成人の日」運営委員長の石田光さん(久四区)の開式の辞で始まり、桑原葵さん(黒八区)のピアノ伴奏による国歌斉唱のあと、松本照彦町長の式辞があり、つづいて新成人者代表の中神彩香さん(多九区の二)へ多良木町から記念品の贈呈がありました。

その後、中村正徳町議会議長、中岡則男区長自治会長の来賓祝辞や、中学校時代の担任の山田哲朗先生からの祝辞に続き、池島優平さん(多五

区の二)が誓いの言葉を、平田拓也さん(黒三区)と福屋いずみさん(久二区)が新成人の主張を、そして吉村昌大さん(多五区の一)が交通安全宣言をそれぞれ行いました。発表者表彰の後、牧光輝さん(久四区)によるお祝いのピアノ演奏があり、味岡和國商工会長の音頭による万歳三唱、林田貴浩青年団長の団員募集の説明をはさみ、「成人の日」運営副委員長の瀬戸山陵斗さん(黒一区)の開式の辞をもって式典は終了しました。



▲夢と希望を抱いて出席した新成人のみなさん



▲運営副委員長の瀬戸山さん



▲司会の林田さん(左)と椎葉さん(右)



▲運営委員長の石田さん



▲誓いの言葉を述べる池島さん



▲記念品を受け取る中神さん



▲ピアノ伴奏する桑原さん



▲交通安全宣言をする吉村さん



▲新成人の主張をする福屋さん



▲新成人の主張をする平田さん

脇川六良夫氏 山口雄之祐氏
「国民健康保険関係功績者厚生労働大臣表彰」を受賞



▲山口雄之祐氏



▲脇川六良夫氏



▲祝賀会での山口氏(左)と脇川氏(右)

このほど、平成二十一年度厚生労働大臣による国民健康保険関係者功績表彰(全国で百三十六名、うち熊本県三名)が行われ、本町から脇川六良夫氏(黒七区)と山口雄之祐氏(多四区)の二名の二名が受賞されました。

これは、長期にわたり、国民健康保険運営協議会委員として在職し、本町の国民健康保険事業の健全な運営と発展に尽力され、地域住民の国民健康保険に対する意識の高揚に貢献された功績に対し、贈られたものです。

また、お二人の功績を称え、十二月八日(火)新辰巳において、本町国民健康保険運営協議会発起人による受賞祝賀会が開催されました。

受賞誠におめでとうございます。



▲図書カードを手渡す恒松会長(右から2人目)



▲優良賞首席を受賞された新堀さん

九州連合ホルスタイン共進会

九州各県の酪農農家が一堂に会する「第 五回九州連合ホルスタイン共進会」が、十一月二十一日(土) 大津町の熊本県家畜市場で開催されました。

多良木町から一頭の出品がありました。この一頭は、新堀重継さん(黒七区)所有の乳牛で、先に行われた県の畜産共進会で優秀賞三席を受賞、熊本県代表として出品されたものです。

成績は次のとおりです。

・新堀 重継 優良賞首席
 (経産牛 第十部) (敬称略)

**ゴルフ協会が
 図書カードを寄贈**

十二月三日(木)、本町役場教育長室において、多良木町ゴルフ協会(恒松司孝会長)から多良木中学校(二井武明校長)へ五万円分の図書カードが贈られました。

これは、十一月に球磨カントリー倶楽部で開催された、町民ゴルフ大会(チャリティー)に参加された方々の善意による募金から購入されたもので、平成六年から毎年町内の各学校等へ寄贈されています。

毎年の寄贈ありがとうございます。



▲準優勝した西さん(左)善さん(中央)中山さん(右)



▲表彰を受けた松崎さん(左)と面野さん(右)

「税」に関する作品の表彰！

このたび、人吉球磨地区租税教育推進協議会が、次代を担う児童・生徒の租税教育を推進するため「税についての作品」(作文、標語、ポスター、習字)の募集を行い、本町から三名の児童が、習字の部で表彰されました。おめでとうございます。

【被表彰者】(敬称略)

- 「租税教育推進協議会長」賞 金賞 藏座 まゆ(多小三年) 多八区の一
- 「租税教育推進協議会長」賞 銀賞 松崎 梨紗(黒小三年) 黒西四区
- 「多良木町長」賞 西野 有希(黒小二年) 黒三区

多良木地区

少年柔道会が準優勝

熊本県柔道協会・熊本日日新聞社が主催する「第三十五回熊日学童オリンピック大会」の柔道競技が、十二月二十日(日)山鹿市総合体育館で開催され、本町から出場の多良木地区少年柔道会が、女子の部団体戦で準優勝しました。

おめでとうございます。更なる活躍を期待しています。

【出場者の紹介】(敬称略)

- 先鋒 西 京香 (多十区の一) 六年
- 中堅 善 真悠 (多十区の一) 四年
- 大将 中山千帆美 (多八区の一) 六年



▲郷土料理づくりを体験する多良木高校生徒



▲メロン収穫の説明を聞く参加者

世界にひとつだけのメロンを収穫

十一月二十九日(日)、多良木町グリーン・ツーリズム研究会(深水吉人会長)が、九月から募集した「アールスメロンオーナー制度」のメロンが実り、オーナーを迎えて収穫祭を開催しました。オーナーには、県内外から十四名の応募があり、十月には、オプシヨンとして「文字入れ作業」も行われました。収穫は、城下敏広さん(多九区の一)所有のメロンハウスで行われ、家族を含む三十六名の参加があり、参加者は「世界で一つだけのオリジナルメロン」の収穫を楽しみました。

「にこにこふれあい大作戦」を実施

十二月九日(水)、多良木高等学校三年一組福祉教養コース(家庭クラブ員)の生徒十六名が、「にこにこふれあい大作戦」と題し、多良木六区の三老人会と郷土料理づくりやグラウンドゴルフを行い、お年寄りとのふれあい交流会を実施しました。

交流会は、六区の三公民館で郷土料理づくり、町民体育館でグラウンドゴルフ、それぞれ班に分かれて行われ、どちらの会場も終始にこやかな笑顔がでる、楽しい交流体験になったようです。



北海道南幌町と 姉妹町を締結します



昨年より協議を進めておりました北海道南幌町との姉妹町提携を、次のとおり締結します。

【趣 旨】

平成11年に熊本県で開催された第54回国民体育大会に南幌町役場野球部が北海道代表として出場した折、多良木町に民泊したことがきっかけとなり、民泊先家庭並びに当時の国体担当者と民間レベルでの交流が行われていました。

この民間の交流を児童生徒の社会的視野の拡大並びに特産品の交流などに発展させ末長く継続するために、姉妹町として両町の正式な交流を行う必要があります。

多良木町と南幌町は、日本列島の南部と北部に位置し地勢及び気候風土には違いはありますが、相互の友好親善と理解を深め、相協力し教育文化、産業振興などの交流を図り、ともに繁栄することを念頭に置き姉妹町を締結します。



【姉妹町締結の時期】

平成22年2月2日（火）

【姉妹町締結調印式】

姉妹町締結書を両町長の署名により作成。

多良木町が南幌町を訪問し姉妹町締結の調印を行う予定。

【姉妹町交流の具体的内容】

- ・人的交流としての小学校児童の交流を基本とし、学校間さらに家族を含めた末長い交流を行うことを目指すものとする。
- ・児童交流を基本とすることから、物的交流については、次のステップとして検討する。（イベント等の開催に合わせ特産品などの展示・販売や店舗等による常設販売などを検討する。）
- ・人事交流、スポーツ少年団、民間レベルでの交流などについても随時協議を行い、前向きに取り組む。

住宅手当の緊急特別措置事業の創設について

離職者であって就労能力および就労意欲のある方で、家賃の支払いが困難なため、住宅を喪失している、または住宅の喪失のおそれのある方に対して、家賃の一部または全額を支給する事業が新たに創設されました。



- ◎ **対象者**／2年以内に離職した方で各種要件に該当する方
- ◎ **事業開始**／平成21年10月から
- ◎ **支給期間**／6ヶ月を限度とし、支給期間中は、常用就職に向けた就職活動を必要とします。

支給額や詳しい手続きなどについては、下記の問い合わせ先までお尋ねください。

【問い合わせ先】 球磨地域振興局福祉課 TEL 0966-22-1040



2010年世界農林業センサスにご協力ください



平成22年2月1日現在で、全国一斉に“農林業の国勢調査”といわれる「2010年世界農林業センサス」を実施します。

この調査は、今後の農林業の政策に役立てるために5年ごとに実施する極めて大切な調査です。

1月下旬から農林業を営む皆様のところへ調査員が訪問して、調査票に農林業の経営状況などの記入をお願いしますので、ご協力をお願いします。

熊本県統計調査課 電話096-333-2179
多良木町役場企画観光課 電話42-1257（直通）

人吉球磨広域行政組合の平成21・22年度 指名願の追加受付について

人吉球磨広域行政組合では、①建設工事、②測量・建設コンサルタント及び③物品調達について、平成21・22年度の指名願の追加受付を下記の期間に行います。

- 受付期間 平成22年2月1日～平成22年2月28日
- ※土・日・祝祭日は除く
- 9時00分～17時00分（12時00分～13時00分は除く）
- ※郵送の場合、平成22年2月28日（日）までの消印有効

詳細・様式等については、人吉球磨広域行政組合ホームページをご覧ください。

また、問い合わせは、人吉球磨広域行政組合 総務課 管理係まで。

（電話）0966-23-3080 （FAX）0966-22-7255

（メールアドレス）info@union.hitoyoshikuma.lg.jp

（ホームページ）http://www.hitoyoshikuma.com

新型インフルエンザ予防接種の料金を助成します

助成対象者：新型インフルエンザ予防接種優先接種者で、既に接種が済まれている方

申請先：多良木町保健センター

必要物品：①申請書（保健センターにあります）

②接種医療機関で発行された接種済証

③接種医療機関で発行された領収書

④印鑑

⑤口座が分かるもの（通帳）

助成額：13歳未満で2回接種された方 3,000円
（2回接種の方は2回目接種後に申請して下さい）

それ以外の方は1回につき 1,000円

申請期限：平成22年3月31日まで



【お問い合わせ先】 多良木町保健センター 電話42-1100(直通)

はたちの献血キャンペーンにご協力を

医療に欠かすことのできない血液製剤。わが国では、そのほとんどが、国内の16歳から69歳までの方々からの献血で支えられています。しかし、少子高齢化が進む中、血液製剤の需要が高まる一方で、献血者や献血量は年々減少しています。医療に必要なすべての血液製剤の原料を献血によって確保するためには、献血可能な幅広いの方々、特に若い方々の献血への理解・協力が必要です。

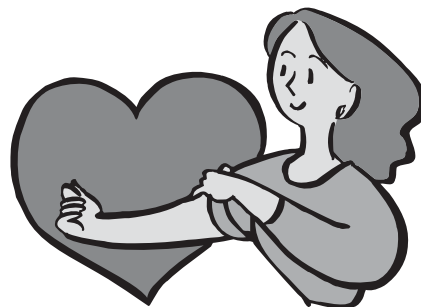

献血に
ご協力
お願いします



献血マスコット
「エピオ(A・B・O型)君」

このため、熊本県では1月～2月の2ヵ月間、成人式を迎える「はたち」の若者を中心に多くの県民の皆様に献血の呼びかけを行っています。

- ・平成22年2月18日(木)多目的研修センターにて献血を実施します。詳細は後日ポスター、防災無線等でお知らせしますので、皆様のご協力をお願いします。

【お問い合わせ先】 多良木町保健センター 電話42-1100(直通)

保健センターだより

～頻尿で困っていませんか～

めっきり冷え込んできましたが、寒くなるとトイレが近くなるという方はいませんか？それは、寒冷刺激が膀胱や自律神経に影響して活発になることで、尿意をもよおしているのです。このように、誰にでも起こるような場合と問題となる場合があります。

本間之夫氏（日本赤十字社医療センター泌尿器科部長、泌尿器科学会指導医）によると頻尿とは

- ・日中トイレの回数が8回以上にのぼる（昼間頻尿）
- ・夜中、排尿のために1回以上おきる（夜間頻尿）

とされています。



頻尿の原因は

お茶、ビールやジュースなどの水分を取りすぎるとトイレが近くなるのは、誰にでも当てはまる生理的な反応です。しかし、このような水分の大量摂取はないのに排尿回数が増える場合は何が原因かを調べる必要があります。原因としては次のようなものがあります。

泌尿器の病気：膀胱炎の他、尿道炎、膀胱がん、前立腺炎、膀胱および尿管結石などにより膀胱が刺激されることで起こる頻尿

脳や神経の病気：脳脊髄腫瘍や脳梗塞などの脳血管障害、パーキンソン病など神経系が障害される神経因性膀胱による頻尿

加齢による筋力低下：尿道を取り巻く外括約筋の筋力が低下すると、排尿を我慢していても抑えられなくなり頻尿を起こしやすくなります。

神経性頻尿：疾患や異常がなく、精神的な要因やストレス、恐怖心などが原因となって起こる頻尿



以上のように、様々な原因がありますが、頻尿の原因でよくみられるものは「神経性頻尿」です。精神的なストレスを感じる場面で精神が高ぶり、何度もトイレに行きたくなった経験や電車や車などでトイレを我慢した経験をきっかけに起こることが多いようです。発熱や排尿痛などの症状がないことが特徴です。ストレスが頻尿に、頻尿がストレスにと悪循環になり、日常生活にも支障をきたすようになります。

普段のストレスが軽減されるように相談すること、また、きちんとした治療法がありますので、気になる方は泌尿器科を受診してください。

★冬の頻尿を予防するポイント★

- ・冬は、暖かいお茶やコーヒーを多く飲みがちですが、その中に入っている成分（カフェイン）は利尿作用があるので量を控えるようにしましょう。
- ・体を冷やさないように、果物やトマトなど生野菜を控えて、生姜、ねぎ、かぼちゃ、たまねぎなど体を温める食事を取りましょう。
- ・体を暖かくして、特に下腹部は冷やさないようにしっかり着込みましょう。

【お問い合わせ先】 多良木町保健センター 電話42-1100(直通)

新成人の皆さん、国民年金の加入手続きをしましょう！

国民年金は、やがて訪れる長い老後や、生活の安定を損なうような“万が一”の事態に備え、保険料を出し合い、お互いを支え合う制度です。

20歳になったら、忘れずに国民年金の加入手続きをしましょう！

加入の手続きが必要な方



20歳以上60歳未満の農林漁業・商業などの自営業者、学生、日本在住の外国人など。
第2号・第3号被保険者以外の人。

※第2号被保険者

会社や役所などに勤務し、厚生年金保険・共済組合に加入している人。

※第3号被保険者

第2号被保険者に扶養されている配偶者。

◆国民年金の加入手続きは、**多良木町役場の国民年金担当窓口**または**年金事務所**で直接お手続きください。

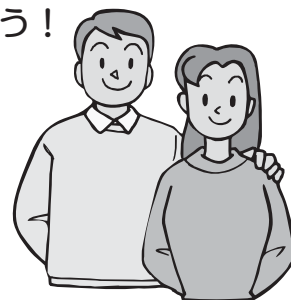

毎月の保険料



国民年金の保険料（定額）は、**月額14,660円**です。なお、保険料をまとめて前払いすることにより割引される**前納制度**もあります。また、定額保険料に加えて**月額400円の付加保険料**を納付されると、将来、老齢基礎年金に加えて付加年金が支給されます。

付加年金は「200円×納付月数」で計算されます。例えば10年間納付(合計48,000円)された場合の付加金額は24,000円です。付加保険料を納付される場合は、必ず定額保険料を納付していただく必要があります。

申請免除



20歳になられ、所得が少なく保険料を納めることが困難な方については、**若年者納付猶予制度**や**学生納付特例制度**などの保険料免除制度を利用することができます。
手続きは多良木町役場の国民年金担当窓口または**年金事務所**で行ってください。

※学生納付特例制度の申請には、在学証明書または学生証の写しが必要です。

若年者納付猶予制度とは？

学生納付特例制度とは？

若年者納付猶予制度と学生納付特例制度は、他の年齢層に比べ所得が少ない若年層（20歳代で学生以外）の方や所得が無い学生の方が、将来、年金を受け取ることができなくなることや、不慮の事故等により障害が残ってしまった場合に、障害基礎年金を受けることができなくなること等を防止するため、**本人の申請により保険料の納付が猶予される制度**のことです。

【お問い合わせ先】

多良木町役場 健康・保険課

電話 42-1255(直通)

日本年金機構 八代年金事務所(国民年金課 0965-35-6143)※

※八代社会保険事務所が平成22年1月1日から次のとおり変更になりました。
〒866-8503 八代市萩原町2-11-41 日本年金機構 八代年金事務所

教育委員会だより

多良木幼稚園餅つき交流会



12月16日(水)に多良木幼稚園で餅つき交流会が行われました。JAくま様から頂いたもち米10kgを使い、美味しいお餅をつきました。

たくさんのボランティアと保護者の方々のご協力をいただき、楽しい餅つき交流会となりました。田植えから収穫、餅つきまでたくさんの時間と人手がかかっていることを理解し、食の大切さを学ぶことができ大変貴重な体験となりました。

ご協力いただきました皆様ありがとうございました。



ボランティアわか草会の会員で1人暮らしの方へ年賀状を作成しました

多良木町ボランティアわか草会(齊藤哲男会長)では、去る12月19日(土)に多良木町多目的研修センターにおいて、町内在住の75歳以上の一人暮らしの方へ年賀状を作成し、発送しました。

当日は、会員ひとりひとりが心を込めて作成しました。



「サイテク祭2009」が開催されました

去る12月6日(日)多良木町民体育館において、多良木町青少年育成会議主催による「サイテク祭2009」が開催されました。

サイテク祭とは、最新技術のロボットなどを見たり、触れたりしながら、子どもたちに科学(Science)や技術(Technology)の楽しさを伝えると共に、夢をあたえることを目的として開催されています。

当日は中学生の生徒が来客者へ実験を教える体験教室や、各種団体、高等学校、専門学校、大学による実験や機械の操作体験、ロボットによる競技がおこなわれ、遊びにきた子どもたちはロボットとのふれあいや実験に興味津々で、楽しい一日を過ごすことができました。



本物そっくりのお魚ロボット



八個のプロペラで浮遊する飛行ロボット

多良木町の文化財

◆木造薬師如来坐像

指定日:昭和42年10月2日(町指定有形文化財)
所在地:多良木町大字多良木字馬門(薬師堂)

この像はヒノキの一本造で、像高148cm、膝より下部はタブ材で補修されているほか、各部に補修のあとがみられます。

明治の初めに岩川内の「堂の門谷」よりここに移されたものといわれています。

本年度の調査によって平安時代後期の製作と推定されています。



文化財防火デー

毎年1月26日は、「文化財防火デー」です。

文化財防火デーの制定は、昭和24年の同日に、現存する世界最古の木造建造物である法隆寺(奈良県斑鳩町)の金堂壁画が焼損したことを契機としています。

この事件は国民に強い衝撃を与え、火災などの災害による文化財保護の危機を深く憂慮する世論が高まり、翌昭和25年には文化財保護の統括的法律として文化財保護法が制定されました。

その後、昭和29年11月3日に法隆寺金堂の修理事業が竣工し、文化財保護行政も確立するとともに、文化財保護思想の一層の強化徹底を図るために普及啓発事業が行われるようになりました。その一環として、法隆寺金堂の焼損した日であること、1・2月が1年のうちで最も火災が発生しやすい時期であることから、昭和30年に、当時の文化財保護委員会(現在の文化庁)と国家消防本部(現在の消防庁)が1月26日を「文化財防火デー」と決めました。以来、毎年この日を中心に、地方自治体、各消防署、文化財所有者等の協力を得て、文化庁と消防庁が連携・協力して全国各地で防火訓練などの文化財防火運動を展開しています。

本年、多良木町では、昨年5月末に竣工した「太田家住宅」で開催されます。

文化財は国民の財産です。

地域の宝は地域で守りましょう!!

(文化庁ホームページより引用)

《人権メッセージ》

すべての人に優しくすることは
むずかしいけれど、
今日出会った人に優しくすることは
私にもできるかもしれない。



熊本県人権センター発行 人権メッセージ
～伝えよう 広げよう みんなの想い～ より

お知らせ

熊本県の地域別最低賃金 及び産業別最低賃金の 改正について

熊本県地域別最低賃金は、平成二十一年十月十八日から改正され、**時間額が630円**です。

また、熊本県産業別最低賃金は、同年十二月十五日から次のように改正されました。

- ① 電子部品・デバイス・電子回路、電気機械器具、情報通信機械器具製造業最低賃金は、**時間額が696円**、②自動車・同附属品製造業、船舶製造・修理業、船用機関製造業最低賃金は、**時間額が746円**、③百貨店、総合スーパー最低賃金は、**時間額が695円**です。なお、紡績業、ねん糸製造業、織物業、靴下製造業最低賃金は、引き続き、**日額が5,176円、時間額が647円**です。
- 産業別最低賃金が定められている産業でも、十八歳未満または六十五歳以上の方、清掃または片付けの業務に主として従事する方は、産業別最

低賃金の適用を除きます。最低賃金の対象となる賃金には、時間外・休日・深夜手当、精皆勤手当、通勤手当、家族手当、及び賞与等は含まれません。

詳しくは、熊本労働局労働基準部賃金室（電話〇九六一三五五―三二〇二）または、お近くの労働基準監督署へお尋ねください。

熊本さわやか大学校 入学生募集について

熊本さわやか長寿財団が、高齢者の方々の健康と生きがいづくり、高齢社会のリーダー育成を目的に「熊本さわやか大学校」を開校します。

【入学資格】県内在住で、学習意欲のある六十歳以上の人

【募集定員】熊本校百名、八代校八十名（定員を超えた場合は抽選）

【募集期間】二月九日（火）～三月九日（火）

【講座内容】レクリエーションでリフレッシュ、熊本の歴史についての講座、ボラティア入門など

【開催曜日・時間・会場】

●熊本校：毎週木曜日・十三

時三十分～五時三十分・熊本県総合福祉センター八代校：毎週火曜日・十三時三十分～五時三十分・やつしるハーモニーホール

【受講期間】

四月から翌年の三月まで

【受講料等】

入学金：千円、受講料：一万

千円（入学時に一括納付）

【申込方法】各市町村福祉課

または教育委員会に置いて

あるパンフレットにて申込み。

【お問い合わせ先】

（財）熊本さわやか長寿財団

電話〇九六一三五四―三〇八

三、FAX〇九六一三五四―

三二〇三

預金保険制度について ご存知ですか？

「預金保険制度」は、万一金融機関が破たんした場合に、預金者等の保護や資金決済の履行の確保を図ることに

よって、信用秩序を維持することを目的としています。

「預金保険制度」により、当座預金や利息の付かない普通預金等（決済用預金）は、金額保護されず。定期預金や利息の付く普通預金等（一

般預金等）は、預金者一人当たり、一金融機関ごとに合算され、元本一千万円までとそれを超える部分は、破たんした金融機関の残余財産の状況に応じて支払われるため、一部支払われない可能性があります。

「預金保険制度」に加入している金融機関は、銀行（日

本国内に本店のあるもの、ゆうちょ銀行含む）、信用金庫、信金中央金庫、信用組合、全国信用協同組合連合会、労働金庫、労働金庫連合会、商工組合中央金庫です。

詳しくは、預金保険機構（電話〇三―三二―二一六〇二九）、九州財務局または金融機関の窓口にお問い合わせください。

多良木町から出たゴミの量(12月分)です!!

■多良木町の人吉球磨クリーンプラザへのゴミ搬入状況

◆可燃ゴミ

12月分		161,840kg
対前月比	量	+8,180kg
	金額	+278,120円

◆不燃ゴミ

12月分		14,730kg
対前月比	量	+5,170kg
	金額	+175,780円

※金額は、人吉球磨広域行政組合への負担金より算出しています。

『1・1・100運動』にご協力を!

現在、多良木町の各家庭から出るゴミの量は1家庭で1日平均1.37kgです。

この量を、1家庭で1日に“100グラム”減らすだけで、多良木町内でなんと一年間に140トン以上のゴミが減ることになります。

もし、これだけのゴミの量が減ったなら、処理費用にして、480万円もの金額が節約できる計算になりますし、ひいてはCO₂排出削減をはじめ地球(地域)環境を守る運動にもつながっていきます。

— 1日・1家庭・100グラムのゴミ減量 —

放送大学 4月生募集のお知らせ

放送大学では、平成22年度第1学期（4月入学）の学生を募集しています。

放送大学は、テレビなどの放送を利用して授業を行う通信制の大学です。心理学・福祉・経済・歴史・文学・自然科学など、幅広い分野を学べます。

出願期間は2月28日まで。資料を無料で差し上げています。お気軽に放送大学熊本学習センター（電話096-341-0860）までご請求ください。放送大学ホームページでも受け付けております。

球磨郡医師会休日在宅医当番表(2月分)

期 日	上球磨地区	中球磨地区	小児科(球磨郡・人吉地区)
2月7日	桑原医院 あさぎり町 45-0205	こんどう整形外科医院 あさぎり町 45-6555	たかはし小児科内科医院 人吉市 24-2222
2月11日	古城病院 水上村 44-0321	増田耳鼻咽喉科クリニック あさぎり町 45-8001	増田クリニック 人吉市 22-3570
2月14日		高田内科医院 錦町 38-3677	やまむら医院 あさぎり町 45-0005
2月21日	渡辺医院 多良木町 42-2541	犬童内科胃腸科医院 あさぎり町 45-1125	堤病院附属九日町診療所 人吉市 22-2251
2月28日	宮原医院 多良木町 42-2082	岩井クリニック あさぎり町 49-2181	公立多良木病院 多良木町 42-2560

■診療時間は、午前9時から午後5時までです。

■当番医の変更等がありますので、受診時は医療機関へご確認ください。

交通事故統計【12月末日現在】

()内は対前年比

件 数	熊本県内	11,157	(-365)
	多良木署管内	66	(-10)
	多良木町内	18	(-2)
死者数	熊本県内	88	(-10)
	多良木署管内	1	(-2)
	多良木町内	1	(+1)
傷者数	熊本県内	14,308	(-355)
	多良木署管内	78	(-22)
	多良木町内	22	(-5)

町長交際費の支出状況 (H21.12.1~12.31)

No.	件 名	金 額	支 払 先
1	球磨人吉観光カレンダー代 (50部)	27,500円	人吉ライオンズクラブ
2	金婚式表彰時花瓶用生花代	5,000円	岡部麗香園
3	町長名刺代 (200枚)	4,200円	(有)多良木印刷
4	12/8 厚生労働大臣受章祝賀会 時記念品代 (2人分)	8,000円	(有)ハリカ熊本錦店
5	全国青年大会出場広告料 (11/12掲載)	5,250円	(株)人吉新聞社
6	12/22 北海道南幌町年始会での 多良木町紹介用焼酎代 (7社分)	8,105円	(有)みなみ
7	平成22年年賀状代〔ハガキ・印刷〕 (190枚)	16,500円	(有)三協印刷
8	研修時土産代	15,000円	西間庭酒店

人のうごき (12月1日現在)

人 口 11,069人
 男 5,187人
 女 5,882人
 出生 8人 死亡 15人
 転入 24人 転出 18人
 世帯数 3,878世帯

1月の納税

国民健康保険税 9期
 町 県 民 税 4期

の納入月です

多良木町役場の窓口を毎週火・木曜日に午後7時まで開庁しています!(祝日を除く)
 『町のホットライン』を開設しています! 電話42-6111(内線210または231)

新年あけましておめでとうございます

社会福祉協議会役員一同 新年のご挨拶を申し上げます。

昨年中、社協が行ってまいります地域福祉事業並びに介護保険事業にご協力ご支援をいただきまして誠にありがとうございます。

本年も地域の皆様のニーズを的確に受け止め、関係機関・団体との連携を一層強化して、住民参加と共同による地域福祉の推進に取り組みとともに真心を込めた介護保険事業のサービス向上に努めてまいります。

本年も皆様方の温かいご支援とご協力をどうぞよろしくお願い申し上げます。

社協の歳末助け合い事業

社協では、毎年、一人暮らしの高齢者や障害者で低所得世帯の方へ歳末助け合い事業として、歳末助け合い支援金の贈呈を実施しています。

今年度は一世帯あたり7千円で16世帯の方が対象となり、地域の民生委員さんのご協力でも年末に贈呈を終えることができました。

12月22日には、松本会長（町長）が地区の民生委員さんと

けやきの会

今年も手作り弁当をお届けしました

ボランティアグループ「けやきの会」（会長 黒木雷さん）では、毎年12月、一人暮らしの高齢者の方に、会員の皆さんが手作りされたお弁当をお届けしています。今年も235世帯の皆さんへ地区の民生委員さんにご協力いただき届けられました。早速、「心のこもつ

たお弁当をおいしくいただきまして」とたくさんの方からお礼の電話や葉書をいただきました。



黒肥地保育園のご寄付へのお礼



黒肥地保育園（保護者会・職員一同様）から共同募金としてご寄付いただきました。

同保育園からは毎年ご協力いただいておりますが、今年は先生と一緒に年長組の松崎礼斗くんと源嶋莉緒さんに募金を届けていただきました。ありがとうございました。

「ハンドベルの演奏会」訪問ありがとうございました

社協のデイサービスセンターにおいて、葉月会（認知症予防教室の参加者で結成）の皆さんにハンドベルの演奏を披露していただきました。利用者の中には「初めてハンドベルの演奏を聴いて素敵な音色に感動した」「演奏者の中に顔見知りがいってうれしかった」など大変訪問を喜ばれました。



演奏の後は、NPO法人お達者くらぶ連絡協議会代表の前田美保子さんの進行で交流会が行われ、一緒に懐かしい歌を歌ったり、子供時代の話に花が咲き楽しい時間を過ごしました。訪問ありがとうございました。



「愛の募金筒」へのご協力ありがとうございました

社協では、役場ロビー（一階のエレベーター前）に「愛の募金筒」を設置しています。昨年末に回収させていただいたところ、皆様からの「愛の募金」として3,819円のご協力がありました。募金につきましては、平成21年度の赤い羽根共同募金として活用させていただきます。今後とも皆様の温かいご支援とご協力をお願いいたします。



善意の灯

次の方々より社会福祉事業のために香典返しのご寄付を賜り誠にありがとうございます。御浄財は、慎重に考慮のうえ本町の社会福祉の向上のために有効適切に使用させていただきます。故人のご冥福を心からお祈り申し上げます。（敬称略・受付順）

- 野本 よう子（久五区）
- 井手 敏博（久八区）
- 土屋 久美子（多二区の一）
- 黒木 幸（久十二区）
- 西 貞實（多十区の一）
- たしろ じゅん（多六区の一）
- 船越 アヤ子（多十区の一）
- 和田 ヒデ子（多十区の一）