歴史とロマンの里

広報たらぎ

2026 2
No.685

祝 ハタチ

多良木町成人式～二十歳のつどい～

\ Follow me /

町公式 Instagram
はじめました！

祝 ハタチ 二〇二六

多良木町成人式～二十歳のつどい～

対象年代 平成17年4月2日～平成18年4月1日生まれ

対象者数 85人　**出席者数** 69人

令和8年多良木町成人式～二十歳のつどい～を1月4日、多目的研修センターにて開催しました。二十歳となる若者69人が参加し、ふるさと多良木町で新たな門出を祝いました。

式典では、石井町長が「感謝の気持ちを忘れず、健康に充分留意され、青春の夢の実現にまい進してください」と激励。

新成人を代表して星原萌花さん（久8区）に記念品の名刺入れが贈られました。また、意見発表を松岡滉大さん（多4区の2）、交通安全宣言を嘉島龍心さん（黒2区）がそれぞれ堂々と発表し、最後に謝辞を竹下凜さん（多3区の2）が述べられました。式典終了後は旧友との再会に喜ぶ人で溢れ、写真を撮り合ったり、思い出話に花を咲かせたりするなどして、記念すべき日を楽しんでいました。

華やかな晴れ着や真新しいスーツに身を包んだ若者たちは、未来への希望を胸に、仲間と共に新たな道を歩き出しました。

意見発表（一部抜粋）

松岡 滉大

私は、ここ多良木町で生まれ、多良木中学校を卒業後、球磨工業高校へ進学し、現在は上球磨消防署で勤務しています。

消防士という職業柄、命の大切さを身をもって感じていますが、皆さんは感謝の言葉を伝えていますか？感謝の言葉は親密な関係にあるほど恥ずかしく、なかなか口に出せません。しかし、感謝は心臓のようなものです。心臓は体全体に血液を循環させます。感謝も心臓と同じように重要な役割を果たしてくれ、生きていく上で必要です。感謝がなければ人と人とのつながりは生まれません。大切な人が、いつ亡くなるのかは誰にもわかりません。後悔しないためにも感謝を伝えることを忘れないでください。

これから辛いことや挫けそうなこともあると思います。そんなときこそ感謝を忘れず、感謝される人になれるよう自分自身を成長させるチャンスだと思い頑張ってほしいと思います。

自分自身まだまだ経験が足りない未熟者ですが、今まで支えてくださった多くの方々に感謝の気持ちを忘れず、大人としての自覚と責任を果たし社会に貢献できるよう、努力していきたいと思います。

No.685 February 2026

CONTENTS 2

02 祝ハタチ
令和8年多良木町成人式～二十歳のつどい～
04 Taragi Town Topics
07 祝百歳　ご長寿記念インタビュー／地域おこし協力隊 News
08 ぶらっとたらぎ散歩／入学祝い金を支給します
09 戸籍に振り仮名が記載／名義変更、移転、廃車の手続き
10 奥球磨女子駅伝競走大会
12 農業災害に備えましょう／自衛官募集広告活動で車両展示
13 赤い羽根共同募金
14 すこやかだより
15 国民年金インフォメーション
16 教育委員会だより
17 国税だより／ Information
19 くらしのカレンダー
20 社協だより

協定を締結した3社の代表者と石井町長

大手配送業者のノウハウを活用

災害時支援物資配送で意見交換

12月9日、本町と「災害時における支援物資の受入れ及び配送等に関する協定」を締結した、佐川急便(株)、日本通運(株)、ヤマト運輸(株)の3社で災害協定に関する意見交換会を実施しました。

意見交換では国、県からのプッシュ型支援時における物資の輸送、受け入れ態勢の連携など意見が交わされ、災害発生時の対応や過去の経験などを踏まえた意見を共有しました。

本町は県内市町村で唯一、大手配送業者3社と協定を締結しているため、今後も配送業務のノウハウを活用し更なる防災力強化を図っていきます。

第二部の演奏の様子

出場されたラッパ隊の皆さん

統一された演奏で魅了

消防ラッパ吹奏競技大会で上位入賞

12月7日、須恵文化ホールにて第26回球磨人吉消防ラッパ吹奏競技大会が開催されました。

今大会には、多良木町消防ラッパ隊(ラッパ長　管野元則)を含む管内8市町村が出場。審査はラッパの技術はもちろんのこと規律面などの採点基準も含まれ、本町消防ラッパ隊は堂々とした演奏を披露し、団体、個人ともに好成績を収めることができました。

成績は次のとおりです。

【第一部】
団体の部　敢闘賞
選択曲「観閲者に対する敬礼」
個人の部　敢闘賞
管野　元則（黒肥地西4区）
選択曲「国旗降納」

【第二部】
団体の部　準優勝
演奏曲「君をのせて」
個人の部　準優勝
愛瀬　吉継(多良木8区の1)
演奏曲「I LOVE YOU」

左から尾方会長、生徒代表２名、岩坂教頭

お米で受験生を激励

合格祈願米の贈呈

12月23日、たらぎ田んぼのチカラ研究会（尾方会長）より多良木中3年生77名へ、合格祈願の「お守り」と「こめたらぎのパックごはん」が贈られました。

今回のお守りには、同研究会が育てたお米を「受験にふるい落とされない」という願いを込めてふるいにかけ厳選したものが収められています。さらに、そのお米は学問の神様である菅原道真公をまつる多良木天満宮で祈願されています。

受け取った生徒からは、「しっかり食べて受験合格に向けて頑張りたいです」と感謝の言葉が寄せられました。

児童１人１人へ手渡しで配布

児童へ交通安全の呼びかけ

反射材キーホルダーを配布

12月18日、多良木小学校にて多良木地区安全運転管理者等協議会青年部会主催の交通安全キャンペーンが実施されました。

児童の交通事故防止を図る目的で、児童が下校する時間にキャラクターがデザインされた反射材キーホルダーを手渡し、登下校や冬休み中の交通安全を呼びかけました。

また、多良木小学校を除く上球磨地域の小学校の全児童には、各町村の教育委員会を通じて同様の反射材キーホルダーを1069個配布します。

左から佐藤さん、川邊さん、小田さん、石井町長

次世代を担う優れた経営者を支援

農林商工担い手3名へ祝い金

1月7日、役場応接室にて農林商工業の担い手に認定書と祝い金が贈られました。

これは、農林商工業の担い手を支援することを目的とし、将来、本町の中核的な担い手を目指す方に就業祝い金を交付しています。

令和7年度は、商工業3名が認定されました。認定された方は、次のとおりです。

小田　映子さん
（おおしまや）
川邊　美奈さん
（minaBooキッチン）
佐藤　亜紀子さん
（ヨリドコロ）

左から川邊監事、井上副会長、石井町長、尾方会長、田山監事

久米親和会　解散

残余財産を久米財産区へ寄附

12月25日、役場応接室にて久米親和会による寄附贈呈式が行われました。

久米親和会は久米地区出身者の8つの役職で構成された組織の任意団体で、親睦を図り、住民の福祉向上と地域発展に貢献することを目的として長年にわたり活動を行ってきました。

今回、10月24日の総会にて解散が決定。それに伴い、残余財産を清算し久米財産区への寄附として会長の尾方敬次郎さんより目録が贈られました。石井町長は「貴重な財産として有意義に使わせていただきます」と述べられ、受贈されました。

幼年消防クラブ通常点検、放水競技も
令和８年出初式開催

1月11日、多目的総合グラウンドにて多良木町消防団出初式が開催されました。

多くの来賓を迎えて行われた式典は、消防団の分列行進で始まり、消防団員の表彰と通常点検、放水競技が行われました。幼年消防クラブによる通常点検に今年は、むつみ保育園の園児が参加。保護者をはじめ多くの人が見守る中、元気いっぱい堂々とした姿で行うことができました。

放水競技では、雪が吹雪く悪天候の中、各部がタイムを競いました。

各団員表彰と放水競技の成績は次のとおりです。（敬称略）

―放水競技成績―

■小型ポンプの部
優勝　11分団３部
準優勝　６分団１部
３位　３分団２部

■自動車ポンプの部
優勝　１分団３部

―消防団員表彰―

■熊本県知事表彰

25年以上永年勤続功労章
松下　裕一
髙野　聡宏
皆越　智和
犬童　則明
武藤　公一
愛甲　賢治
助廣　龍星

20年以上功績章
中村　勇亀
中村　大作
石崎　宏行
源嶋　大祐
山田　昌洋
田山　彰一
森山　優大
藏坐　一人
光永　真太郎
小佐井　識裕
犬童　直行
管野　元則
中野　正直
松下　博之

15年以上勤続章
犬童　信介
池田　辰也
髙田　賢志
田中　直紀
有薗　知洋
黒木　佑宜
山下　哲弥
柳川　智寛
池田　直之
金子　真也
尾方　伸一郎
尾方　雄一
溝辺　政孝
尾方　恭兵

■町長表彰

特別功労章
黒木　裕一朗
中村　怜滋
野村　茂雄
宮田　順平

25年以上功労章
中村　勇亀
愛甲　賢治
髙野　聡宏
松下　裕一
犬童　則明
武藤　公一
皆越　智和
助廣　龍星

20年以上功労章
藏坐　一人
中村　大作
石崎　宏行
源嶋　大祐
山田　昌洋
田山　彰一
森山　優大
中村　勇亀
光永　真太郎
小佐井　識裕
犬童　直行
管野　元則
中野　正直
松下　博之

15年以上功績章
犬童　信介
髙田　賢志
田中　直紀
有薗　知洋
黒木　佑宜
山下　哲弥
柳川　智寛
池田　辰也
池田　直之
金子　真也
尾方　伸一郎
尾方　雄一
溝辺　政孝
尾方　恭兵

■団長表彰

10年以上勤続章
林田　惇矢
愛甲　祐輔
長岡　敏幸
黒藏　規雅
森山　太樹
田中　雄大
宮原　一也
丸目　晃嵩
髙橋　雄大
山村　涼太

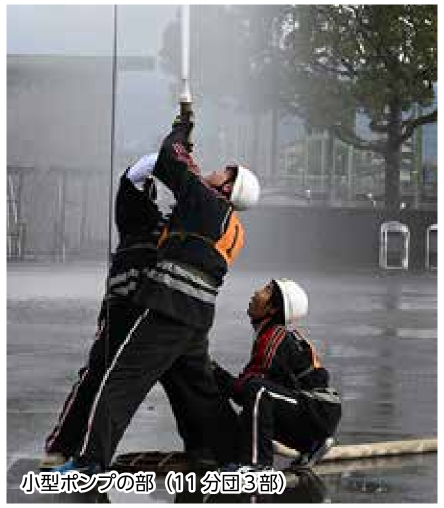
小型ポンプの部（11分団３部）

自動車ポンプの分（１分団３部）

むつみ保育園の通常点検

祝百歳
ご長寿記念インタビュー

町では、百歳を迎えられる方に祝辞と記念品「多良木町商工会商品券（10万円分）」を贈り、ご長寿をお祝いしています。今回は、百歳を迎えられた松嶋カメノさんへお話を伺いました。

大正15年1月3日生
松嶋　カメノ さん（多良木1区の2）

出身
湯前町出身、11人兄弟の2番目です。結婚を機に多良木町にきました。

趣味
デイサービスに週3回行っていますが、ぬりえや学習ドリルなどをやっています。ぬりえの時間が一番好きで、作品が完成すると家族も喜んでくれます。

最近、嬉しかったこと
昨年は白寿のお祝いで40人ほど集まっていただきました。今年も百歳のお祝いをしてもらって嬉しいです。小学3年生のひ孫からは素敵な手作りブーケをプレゼントしてもらいました。

ぬりえの作品と手作りブーケ

長生きの秘訣
秘訣はないですよ。あっという間の100年で、私の方がびっくりしています。

ご家族から見たカメノさん
性格が明るく、元気いっぱいです。家族が仲がよく、笑いが絶えないのは母のおかげだと思います。

今後の抱負
多良木町で1番のご長寿さんを目指します。

明るく笑うカメノさんが印象的でした

地域おこし協力隊News

@AOI_EZAKI1257

多良木町地域おこし隊の江﨑葵衣です！

私は昨年6月に着任し、主に「たらぎ財団」にて活動をしています。今回は、私の活動内容について紹介します。

たらぎ財団での活動

協力隊としての1年目は、多良木町の特産品を知り、その魅力を発信する活動を中心に行っています。

たらぎ財団のオンラインショップ「EBESSAN（えべっさん）」では、生産者へのインタビューや記事制作、Instagramでの情報発信などを担当しています。また、「財団だより」や生産者紹介チラシの作成など、町の魅力を伝える広報物づくりに取り組んでいます。

研修や勉強会へ参加

地域おこし協力隊として、多良木町の魅力を生かした活動を行っていくためにその準備としてさまざまな研修や勉強会に参加してきました。

研修では地域プロモーションの技法を学び、観光・まちづくり・情報発信など、テーマに応じた講座を受講しました。今後も研修などは積極的に参加し、知識と経験を深め、活動にしっかり生かせるよう、基礎づくりを続けていきたいと思います。

交流会やイベントへの参加

協力隊としての活動に加え、財団や町内のさまざまな交流会・イベントにも参加させていただきました。その中でも、特に印象に残っているのが「ゑびす祭り」です。

初めて神輿の上に乗るという貴重な体験ができ、背中にアザができるほどの迫力でしたが、今ではそれも大切な思い出です。多良木町をさらに好きになるきっかけが、また一つ増えたと感じています。

皆さんとお話しするなかで、少しずつ「**多良木町のよかとこ**」を教えていただき、好きなところがどんどん増えていっています。

今年度は、皆さんと一緒にワクワクできることを少しずつ形にしていきたいので、お力をお借りする場面もあるかと思いますが、よろしくお願いします。協力隊として、社会人として、まだまだ勉強中ですが温かく見守っていただけたら嬉しいです。

江﨑　葵衣

ぶらっとたらぎ散歩

～たらぎ観光案内人協会だより～

多良木の馬頭観音

令和８年の干支は午年。60年に一度の丙午年でもあります。その事にちなみ、町内の馬頭観音を紹介します。

馬頭観音は、私達を苦しみから救い、願いを叶えて下さる仏さまです。そのお姿は、頭上に馬の頭を乗せているのが特徴で、怒りの表情で悪を打砕き、私達を守って下さいます。他に病気平癒、無病息災、家内安全、厄除け、旅行安全など、特に馬に関わるご利益があるようです。

東光寺の秡川近くに、岩壁をくりぬいて中に安置される石造の馬頭観音坐像があります。東光寺には古来より石切場があり、石を積んだ馬車の転落事故が度々起こっていたとのこと。そのため、大正時代の始めに地区の安全・牛馬の守護を願って造られました。

町内にある馬頭観音は他に槻木峠、槻木トヤガノ、久米今村畜産センター等にあり、いずれも牛馬に関係する観音様です。

東光寺にある石造馬頭観音

問　黒の蔵　☎42－7520

福祉課からのお知らせ

小・中学校（小学部・中学部）新一年生の保護者の皆さまへ

入学祝い金を支給します

令和８年４月に小学校・中学校等へ入学される児童・生徒の保護者の方に、学用品・体操服などの購入にかかる経済的負担の軽減を目的に入学祝い金を交付します。

対象者

多良木町に住所を有し、多良木町立の小学校、中学校または熊本県立球磨支援学校の小学部・中学部に１年生として入学することが決定している児童・生徒の保護者の方

祝い金の額

●小学校・小学部に入学する児童１人につき
10,000 円

●中学校・中学部に入学する生徒１人につき
30,000 円

対象者

対象者へご案内の通知文を送付しています。同封の申請書兼請求書に記入のうえ、多良木町役場福祉課（５番窓口）にお持ちください。後日、指定の口座へ振り込みます。

※申請時は、保護者の方が保護者名義の通帳またはキャッシュカードと印鑑をお持ちになってお越しください。

問　福祉課子育て支援係　☎42－1255

住民ほけん課からのお知らせ

令和8年5月26日からすべての方を対象に

戸籍に氏名の振り仮名が記載されます

1. 本籍地の市町村からの通知を確認

・同一戸籍で同一の住所の場合は、**筆頭者宛て**に送付しています。
※筆頭者が除籍されている場合はその配偶者が、筆頭者・配偶者がともに除籍になっている場合は子に送付されています。

・同一戸籍で別住所の場合は、各住所地に**名の振り仮名確認通知**を送付しています。

2. 氏名の振り仮名を確認

・日常使用している振り仮名と同じ場合
届出不要

・日常使用している振り仮名と違う場合
令和８年５月２５日までに必ず届出を行う

※「ャ・ュ・ョ・ッ」などの小文字が大文字になっている場合や濁点の有無に誤りがある場合は、必ず届出を行ってください。
例:「京子（キョウコ）が（キヨウコ）」、「黒木（クロギ）が（クロキ）」等

3. 届出方法

①マイナポータルからの届出（※推奨）
署名用電子証明書（半角英数字６桁から16桁の暗証番号）と利用者証明用電子証明書および券面事項入力補助用（数字４桁）の暗証番号の入力が必要です。

②市区町村の窓口での届出
届書に必要事項を記入のうえ、本籍地や最寄りの市区町村で届出することができます。

③郵送による届出
本町に本籍がある方は、届書に必要事項を記入のうえ、多良木町役場宛てに送付することができます。

注意　届出のできる方は「氏」と「名」で違います！
・「氏」…戸籍の筆頭者
・「名」…本人 ※15歳未満は親権者

問　住民ほけん課戸籍住民登録係　☎42－1256

税務課からのお知らせ

バイク・農耕用等車両・軽自動車が対象

名義変更、移転、廃車の手続きはお済みですか？

軽自動車税（種別割）は、４月１日時点の軽自動車などの所有者（売主が所有権を留保している場合は使用者）に主たる定置場の市区町村で１年分が課税されます。

●譲渡などで車の所有者・使用者が変わったとき
●引越しなどで住所が変わったとき
登録内容の変更手続を行わないと、
・リコールの案内（車の欠陥に関する重要なお知らせ）、税金や保険の通知が届かない。
・これらの通知が前の所有者・使用者に届き、トラブルの原因となる。
・盗難や事故のときに所有者・使用者の確認が遅れる。
●乗らなくなった等で車を処分したとき
廃車手続を行わないと、
・車両は手元にないのに、いつまでも税金がかかる。

ご自身で手続きを行うか、販売店などへ手続きを依頼された方は、手続きが完了しているか確認をお願いします。
※盗難や解体などにより廃車手続きができない場合は、多良木町役場税務課までご連絡ください。

問合せ先

▶ 125cc以下のバイクや農耕用等車両
登録された市区町村役場またはお近くの市区町村役場
多良木町役場　税務課住民税係　☎ 42-1254

▶ 125ccを超えるバイク
お近くの運輸支局（熊本運輸支局 ☎(050)5540-2086）
またはお近くの自動車販売店など

▶三輪または四輪の軽自動車
お近くの軽自動車検査協会（熊本事務所　☎（050）3816-1758）
人吉球磨自動車協会　☎ 22-2215　またはお近くの自動車販売店など

問　税務課住民税係　☎42－1254

生涯学習課からのお知らせ

第１回 奥球磨女子駅伝競走大会
交通規制のお知らせ

【期　日】 **令和８年３月15日（日）　午前10時30分スタート　※雨天決行**
【主　催】（一財）熊本陸上競技協会・多良木町・湯前町・水上村・あさぎり町
【主　管】 球磨郡陸上競技協会・多良木町教育委員会・湯前町教育委員会
水上村役場地方創生推進課・あさぎり町教育委員会
【種　目】 高校の部５区間（16.0ｋｍ）　　大学・実業団の部５区間（16.0ｋｍ）

皆さまへご協力のお願い（交通規制などの案内）

大会当日は、**午前10時～正午頃まで国道219号（あさぎり町～水上村）を全面通行止め**とするなど、交通規制を行います。沿線以外の通行可能な道路でも大幅な交通渋滞や混雑が予想されます。

沿道にお住まいの皆さまをはじめ、各店舗、営業所などの関係者の皆さまには、大変ご迷惑をおかけいたしますが、奥球磨駅伝競走大会の開催に、温かいご理解とご協力をお願い申し上げます。

以下の時間に全面通行止めの交通規制がかかります。

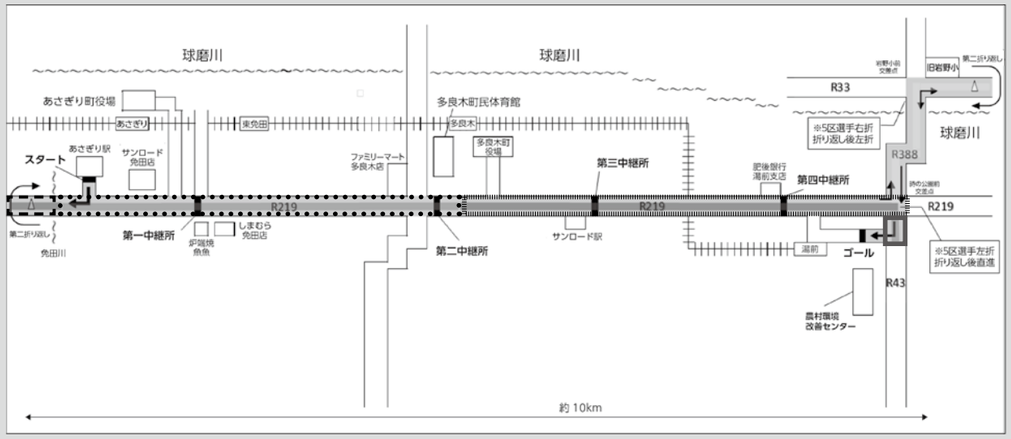

10:00-10:45頃	国道219号線	全面通行止め（あさぎり町上西交差点～あさぎり町免田東交差点）
10:00-11:30頃	県道219号線	全面通行止め（多良木町駅前交差点～あさぎり町免田東交差点）
10:00-12:00頃	国道219号線	全面通行止め（湯前町時の公園前交差点～多良木町駅前交差点）
10:30-12:00頃	国道388号線	全面通行止め（湯前町時の公園前交差点～水上村岩野小学校）
10:30-12:00頃	県道　43号線	全面通行止め（湯前町役場～湯前町時の公園前交差点）

※コースに接する道路にも交通規制がかかる場合があります。
※当日は、安全確保のため、予告なしに交通規制の時間や規制のかかる路線の変更がある場合があります。
※産交バスは10：00～12：00の運行は行いません。ご了承いただきますようお願い申し上げます。

ご不明な点は事務局までお気軽にお問い合わせ下さい。

問　生涯学習課　社会教育係　☎４２－１２６６

赤い羽根共同募金

～自分の町を良くするしくみ。～
地域をつくる赤い羽根

「赤い羽根共同募金」にご協力ありがとうございました。

募金総額　2,650,555円

昨年の10月１日から12月31日までの赤い羽根共同募金運動を展開したところ、誰もが安心して暮らせる福祉の町づくりのために町内の企業や個人、各行政機関や学校、団体など、多くの皆さまのご協力をいただきました。また、行政区各戸からは、１戸500円以上の募金をいただきました。皆さまの温かいご支援とご協力、本当にありがとうございました。なお、多目的研修センター正面玄関横に赤い羽根共同募金支援自動販売機を設置し、広く皆さま方にご利用をいただいています。こちらの売上金額の一部も本年度の共同募金として活用させていただく予定です。今後も、本町の地域福祉事業のために意志あるお金として有効に使用される赤い羽根共同募金にご支援よろしくお願いします。

最後になりましたが、募金活動へご協力を賜りました行政区の皆さまをはじめ、区長・民生委員・学校・福祉団体・ボランティアなどの各関係者の皆さまには心より感謝申し上げます。ありがとうございました。
募金を賜りました皆さまにお礼を申し上げ、ご紹介します。

50,000以上

多良木町役場職員
味岡建設㈱

50,000円未満～30,000円以上

高橋酒造㈱

30,000円未満～10,000円以上

多良木町民生委員・児童委員協議会
上球磨消防組合職員
多良木町社会福祉協議会役職員
多良木２区の１老人クラブ
多良木２区の２老人クラブ
多良木７区の２老人クラブ
多良木10区の１老人クラブ
久米８区老人クラブ
多良木小学校児童・教職員
多良木中学校教職員
仁田畑クリニック
黒肥地簡易郵便局
㈾又江原林業
宮原医院
㈲宮本自動車整備工場
味岡正章
前田英敏司法書士事務所
井手工業㈱
岩下兄弟㈱
銀馬車パレス多良木店
㈾宮元酒造場
農業組合法人多良木のびる
渡辺医院
はやしクリニック

10,000円未満～5,000円以上

光台寺保育園職員
多良木郵便局職員
たらぎ保育園職員
くめ保育園職員
多良木１区の１老人クラブ
多良木３区の１老人クラブ
多良木５区の２老人クラブ
多良木６区の３老人クラブ
多良木７区の２老人クラブ
久米４区老人クラブ
久米５区の２老人クラブ
黒肥地１区老人クラブ
黒肥地２区老人クラブ
黒肥地７区老人クラブ
黒肥地10区老人クラブ
黒肥地小学校児童・教職員
㈱ナビック
㈾小川青果商
㈱熊本銀行多良木支店
㈲球磨清掃公社
㈲助廣管設備
㈲池田メディカル
㈱宮田建設
多良木町森林組合
木下醸造所
宮本電機㈱
㈱イワオ建設
おおた歯科こども歯科クリニック
㈲三協印刷
㈾福元時計店
球磨地域農業協同組合上球磨支所
綜合葬祭たけなか㈱
清水産業㈱九州事業所
㈱川金ダイカスト工業熊本工場
河内産業㈱
㈱恒松酒造本店
成松建設㈱
アキヤマ動物病院
中原歯科医院
医療法人一公会
くろにた歯科医院
秋山歯科医院
㈱村田産業
ワールド・パイオニア熊本
松下建設㈱
肥後環境㈱
那須セメント工業㈱
㈲那須酒造場
グループホーム花みずき
㈱川口建設
㈲吉村建設
和泉自転車店
㈲多良木印刷
きりん薬局
㈱ハリマ建設
㈱嶋田林山
槻木簡易郵便局
㈱肥後銀行多良木支店
熊本県信用組合多良木支店

5,000未満

介護老人保健施設シルバーエイト職員
多良木学園
多良木８区の１老人クラブ
多良木８区の２老人クラブ
久米５区の３老人クラブ
久米10・11・12区老人クラブ
黒肥地３区老人クラブ
黒肥地東西４区老人クラブ
黒肥地５区老人クラブ
黒肥地６区老人クラブ
黒肥地８区老人クラブ
黒肥地小学校柳野分校児童・教職員
多良木プレカット協同組合
多良木町商工会
㈲おおしまや
坂本自動車整備工場
ファミリーショップうおずみ
㈱黒木山業
三浦電機サービス
㈲恒松時計店
うなぎの吉鶴
久我豆富こんにゃく店
㈾池田屋
野島建設㈱
タキ美容室
多良木町物産館利用組合
㈲米村電気設備
㈲たらぎタクシー
㈲東急印刷
岩奥生花店
熊本日日新聞多良木販売店
㈲坂口建設
高階誠心堂薬局たらぎ店
㈲佐藤商店
㈲わけベタクシー
房の露㈱
グループホーム若葉園
新辰巳
たらぎ調剤薬局
㈾金澤自動車
㈱長田商事
松本自動車
球磨熱源
ゆうがの杜
サガラリフトサービス㈲
青木商会
㈱尾前電気設備
㈲みなみ
㈱西金物店「泰西」
熊本木材㈱上球磨支店
㈱多良木石油
ユニスマイル薬局多良木いちご店
医療法人犬童会犬童耳鼻咽喉科
㈲愛瀬電気水道
池田造園
抜群酒造㈾
中村印房
弁当のあおき家
㈲山下商会
㈱タブコーポレーション
合志林工社
㈲池田商店
カフェレスト大使館
ウラベカットハウス
建築士事務所なかおか
瀬崎商店
パークうなぎとろばた
久我理容室
ヘアーアトリエドォーズ
㈾渕田商会
スポーツショップ前田
尾方石油
川辺製菓店
㈱製材所白川木材
㈲村上精肉店
㈲あらたけ蒲鉾店

産業振興課からのお知らせ

事業の継続や早期復旧を実現するため

農業災害に備えましょう

近年、大雨・台風・大雪・山火事・地震など、自然災害が全国的に多発しています。本町でも、過去に大雪によるビニールハウスの倒壊や、洪水による農作業用機械の被災などが発生しており、農業経営への影響が大きくなっています。

こうした災害に備えるため、農業版 BCP（事業継続計画）の作成や、農業保険への加入を検討してみませんか。

農業版 BCP とは

自然災害などの緊急事態が発生した際に、人員・電気・水・資金などが不足することを想定し、
・どの作業を優先して継続するか
・どのように事業を再開するか
をあらかじめ決めておく計画のことです。
農業版 BCP を作成することで、被害を最小限に抑え、被災後の事業再開までの時間を短縮することが期待できます。

農林水産省ホームページ：https://www.maff.go.jp/j/keiei/maff_bcp.html

▲農林水産省ＨＰはこちらから

作成のメリット

・災害時の連絡体制や避難場所、緊急時の対応を共有でき、迅速な行動につながる。
・日ごろから準備すべき資材や部品が明確になる。
・早期復旧に向けた取り組みの優先順位が整理される。
・事業継続に関する知識が「見える化」され、関係者間で意識を共有できる。

農業保険―農業経営を守るもう一つの備え―

自然災害など、農業者の努力では避けられない収入減少を補償する仕組みとして、農業保険があります。
・収入保険：農業者の収入全体を幅広く補償
・農業共済：農作物、家畜、農業用ハウス、農業用機械などを対象に補償
詳しくは、お近くの農業共済組合へお問い合わせください。 NOSAI 熊本 球磨支所　☎ 45-0531

問　産業振興課農業振興係　☎42－1252

住民ほけん課からのお知らせ

自衛官募集広報活動として

農林商工祭で車両展示

第 10 回たらぎ農林商工祭の2日目にて、今年も陸上自衛隊えびの駐屯地より、自衛隊車両の展示に来ていただきました。普段なかなか見ることのできない特別な車両の出展に、たくさんのお客様にご来場いただき、魅力をお伝えできたのではないかと思います。

今後も町は、自衛隊募集広報活動を支援します。

問　住民ほけん課戸籍住民登録係　☎42－1256

相談してください！

がん患者アピアランスケア事業を始めています

令和７年度から、がん治療による脱毛や手術療法により、外見の変化が生じたがん患者の心理的および経済的負担を軽減するとともに、社会参加を促進し療養生活の質の向上を図ることを目的に、ウィッグなどの医療用補装具の購入費を助成する事業を開始しました。

アピアランスケア

がんやその治療に伴う外見の変化に起因する身体・心理・社会的な困難に対し、自分らしくここちよく過ごせるように、外見とともに周りの環境や患者本人の気持ちを整えるサポートです。

事業概要		
1. 対象者	次の要件①～⑤をすべて満たす方 ①申請の日において多良木町に住所を有している方 ②がんと診断され、がん治療（手術、薬物治療、放射線療法など）を受けた方または現に受けている方 ③がん治療に起因する脱毛または外科的治療などにより、令和７年４月１日以降に助成対象の用具を購入した方 ④他の助成など（他自治体での助成などを含む）を受けていない方 ⑤町税などを滞納していない方	
2. 対象となる経費	㈠ ウィッグなど	ウィッグ（医療用、医療用以外を問わない）、装着用ネット、毛付き帽子ほか、町長が認めるもの
	㈡ 乳房補整具など	補整パッド、補整下着、専用入浴着、人工乳房（エピテーゼ）ほか、町長が認めるもの
3. 補助額	上記の㈠㈡毎に、補助対象経費の１/２（上限額 ２万円 ※百円未満切捨）	
4. 申請回数	対象となる経費㈠㈡毎に、１人１回限り	
5. 申請方法	補装具を購入した日の翌日から**１年以内**に窓口へ申請 〈例：令和７年４月１日購入　→　令和８年４月１日まで〉	

※注意……付属品およびケア用品、申請にかかる経費などは、補助対象外となります。

申請書類（添付書類）および詳細は、多良木町保健センター（☎42−1100）へお尋ねください。町のホームページには、申請様式（添付書類内容）および「多良木町がん患者アピアランスケア事業補助金交付要綱」を掲載していますので、ご参照ください。

問　保健センター　☎**42−1100**

広告

このページは、実際の紙面のみの掲載とさせていただきます。

「広報たらぎ」に有料広告を掲載しませんか？

サイズ（縦×横）は２パターン
① 60 mm× 80 mm
② 60 mm× 170 mm

掲載料・回数・位置など詳しくは企画観光課（☎**42−1257**）までお問合せください。

知ってお得！

国民年金保険料の納め方

保険料を納付書で納めているみなさん、もっと手軽に納めたいと思っていませんか？国民年金保険料の納め方は、次の４つの方法があります。

さらに、一定期間の保険料をまとめて納めると割引になりお得です。

保険料の納付方法

① **口座振替**　で手間いらず

② **納付書**　は近くのコンビニエンスストアや金融機関、郵便局の窓口や ATM で納められる

③ **クレジットカード**　でお手軽に

④ **電子決済**　で自宅からお支払い

保険料のお得な納め方

☑ 早　割

口座振替で当月末引落しにすると、割引があります。

例えば･･･５月分の保険料（支払期限は６月末）を５月末に引落しすると 60 円割引されます。

	１ヵ月分	
毎月納付	17,510円	
前納（現金・クレジットカード）	17,450円	-60円

早割は毎月 60 円割引されます。
１年分で計算すると、720 円お得に！

☑ 前　割

保険料を前払いすることで割引があります。口座振替での前納が一番お得です。

	６ヵ月前納		１年前納		２年前納	
毎月納付	105,060円		210,120円		420,240円	
前納（現金・クレジットカード）	104,210円	-850円	206,390円	-3,730円	409,490円	-15,670円
前納（口座振替）	103,870円	-1,190円	205,720円	-4,400円	408,150円	-17,010円

※例の金額は、令和７年度の保険料額で計算しています。

手続き方法

住民ほけん課（２番窓口）またはお近くの年金事務所で手続きができます。

問　住民ほけん課　保険年金係　☎**42−1256**

子どもたちの未来と教育環境を考える

～　第１回　総合教育会議　～

12月22日、第１回総合教育会議を開催し、町長と教育委員会が以下の項目について協議しました。

■町内小・中学校の現状

今後の推計（右表）では、**来年度から５年間で児童生徒数が約160人減少**する見込みです。また、令和８年度からは久米小学校だけでなく、黒肥地小学校でも複式学級で授業を進める学年が出てきます。

会議では、「学びの質をどう守るか」「長期的な視点で学校のあり方を考える時期に来ている」との意見が出されました。町では、地域や保護者の皆さまの声に耳を傾けながら、子どもたちにとって最善の教育環境について検討を進めていきます。

■歴史文化の取り組み

町の指定文化財「球磨拳」の伝承活動などについても報告がありました。SNSなどでの発信を通じて認知度が高まっている現状を踏まえ、子どもたちが地域の歴史や伝統に誇りを持てるような取り組みを進めていくことが確認されました。

▼町内児童・生徒数の推移予測

（単位：人）

学校名	R8	R9	R10	R11	R12
多良木小	176 (20)	153 (14)	154 (24)	140 (17)	137 (16)
黒肥地小	86 (9)	68 (8)	57 (7)	48 (4)	42 (4)
柳野分校	3 (2)	2 (0)	2 (0)	2 (0)	0 (0)
久米小	46 (7)	55 (12)	56 (8)	49 (3)	43 (4)
多良木中	226 (66)	209 (57)	192 (50)	179 (52)	153 (35)
町全体	537	487	461	418	375

※（　）内はその年度の入学児童・生徒数
※数値は特別支援学級を含みます。
※今後５年間で、町全体の児童生徒数が約３割減少する予測となっています。

＼ようこそ！マリサ先生／

小・中学校ALTとして着任

"Hello! My name is Marisa Simmons,and I'm from the United States of America. I enjoy learning about the Japanese language and culture,trying local food,and hiking. I'm looking forward to meeting everyone and becoming part of the community. As an ALT, I aim to foster meaningful connections and positively influence students' learning experiences.
Please feel free to say hello if you see me around town."

Warm regards,
Marisa Simmons

こんにちは！マリサ・シモンズです。アメリカ合衆国出身です。日本語と日本文化を学ぶこと、郷土料理に挑戦すること、ハイキングをするのが好きです。皆さんにお会いし、地域の一員になれることを楽しみにしています。ALTとして、有意義なつながりを育み、児童生徒たちの学習体験に良い影響を与えることを目指しています。
町で見かけたら、お気軽に声をかけてください。
どうぞよろしくお願いします。

マリサ・シモンズ

○人吉税務署での確定申告相談について

人吉税務署で確定申告の相談をされる時は、原則として「マイナンバーカード方式によるスマホ申告」を案内しています。必ず①スマートフォン②マイナンバーカード③マイナンバーカード発行時に設定した二種類のパスワード（数字４桁と英数字６～16桁のもの）を準備して、お越しください。

暗証番号を失念された方は、住民票のある市町村へお問い合わせください。

なお、確定申告期間中の相談受付人数には限りがありますので、国税庁LINE公式アカウントから予約のうえ、お越しいただくことをおすすめします。

※来署希望日の14日前～２日前まで予約（変更）が可能です。
※電話での予約は受け付けていません。

また、譲渡所得、山林所得および贈与税の申告をされる時は、担当者が在署する日（２月16～20日・24日・25日、３月２日・９日・11～13日・16日）にお越しください。

Information

ワンストップ就労相談窓口・ジョブカフェ（無料）

人吉球磨地域の人材確保・マッチングのため、ジョブカフェ・球磨ブランチは事業所・求職者の方々の支援をしています。また、出張相談会も行っていますので、どなたでもどこの会場でもお気軽にご相談ください。

■対象者　事業所、求職者本人、家族、学校の先生
■開所時間　月曜日～金曜日　午前10時～午後５時　※祝日を除く（事前予約制）
■住　　所　〒868-8503　人吉市西間下町86-1　球磨地域振興局３階

出張相談会日程

日にち	時　間	場　所
２月18日	午前10時～正午	あさぎり町ポッポー館２階和洋室
２月20日	午前10時～正午	ハローワーク球磨会議室（面接セミナー）
２月26日	午前10時～正午	多良木町多目的研修センター
３月11日	午前10時～正午	湯前町コミュニティ施設（旧ユノカフェ）

■問合せ先　ジョブカフェ・球磨ブランチ　☎２２―０５５５　　産業振興課商工業振興係　☎４２―１２５２

《県からのお知らせ》

■北方領土返還要求運動署名コーナーの設置

▽期間　２月27日(金)まで
▽場所　熊本県庁本館１階
　総合案内カウンター
▽問合せ先　県知事公室広報課
　☎(０９６)３３３-２０２８

《町からのお知らせ》

■山火事にご用心

山火事は、例年春先のほか、秋から冬にかけて発生しています。空気が乾燥することで森林内の落葉などが燃えやすい状態になり、強風などによりたき火が燃え移り、山火事発生の危険性が高くなります。一人ひとりが森林の大切さを認識し、防災意識を高めることが大切です。

山火事予防にあたっては、次のことにご留意ください。

①強風時や乾燥時には、たき火、火入れをしない。特に枯れ草や落ち葉などの近くでは行わない。
②やむを得ず火気を使用する場合は、消火用の水などを必ず準備するとともに、その場を離れない。
③たき火など火気の使用後は、完全に消火する。なお、炎が見えなくなっても火種が残っていることがあるので、十分に確認する。
④たばこは、指定された場所で喫煙し、吸い殻は必ず消すとともに、投げ捨てはしない。
⑤火遊びはしない。また、させない。
⑥火入れを行う際は市町村長の許可を必ず受けるとともに、あらかじめ必要な防火対策を講じる。

▽問合せ先
　農林整備課林業振興係
　☎４２―１２６７

《その他のお知らせ》

■「にっぽん縦断こころ旅」お手紙募集

「にっぽん縦断こころ旅２０２６〝春の旅〟」がＮＨＫにて放送されます。

視聴者から寄せられる一通の手紙に記される「忘れられない風景」をもとに、旅人が自転車で地元の人々と触れ合いながら旅をする番組です。皆さまからの「何げない風景」「思い出の風景」「忘れられない風景」「みんなに伝えたい風景」「音の記憶と重なる風景」など、さまざまな風景やその場所にまつわるエピソードを募集します。ぜひ、ご応募ください。

▽応募方法
　①番組ＨＰ
　②FAX０３-３４６５-１３２７

③ハガキ・封書
▽応募締切　2月16日(月)必着
▽熊本県の放送予定
　4月6日(月)～4月10日(金)
▽問合せ先
　NHKふれあいセンター
　☎(0570)066-066

■海上保安庁職員の募集

【海上保安学校学生採用試験(特別)】
▽受付期間　※インターネット受付
　3月2日(月)～3月23日(月)
▽試験日
　第1次試験日　5月10日(日)
　第2次試験日
　6月3日(水)～6月24日(水)
　最終合格発表日　7月24日(金)
【海上保安官採用試験】
▽受付期間　※インターネット受付
　2月19日(木)～3月23日(月)
▽試験日
　第1次試験日　5月24日(日)
　第2次試験日
　7月7日(火)～7月14日(火)
　最終合格発表日
　8月12日(水)
▽問合せ先
　第十管区海上保安本部総務部人事課
　☎(099)250-9800

■第38回くまもとねんりんピック2026参加者募集

▽開催日程
　4月4日(土)～5月16日(土)
▽会場　熊本県民総合運動公園
▽開催内容
【4月開催】
　テニス、ソフトテニス、ペタンク、太極拳、サッカー、健康マラソン、健康マージャン、ソフトボール
【5月開催】
　ゴルフ、ダンススポーツ、スポーツウエルネス吹矢、グラウンド・ゴルフ、ラージボール卓球、ゲートボール、剣道、弓道、バドミントン
▽参加資格
　県内在住で、令和9年4月1日時点で60歳以上の方
▽参加費　1人1200円
▽募集期間
【4月開催】2月27日(金)
【5月開催】
　3月2日(月)～3月27日(金)
▽申込方法
　町福祉課にあるリーフレットに添付されている申込書で、郵送、FAX、メールにてお申し込みください。
▽問合せ先
　(一財)熊本さわやか長寿財団
　☎(096)354-3083

Recommended Books 本のおすすめ

多良木町中央公民館図書室
☎0966-42-1263
予約・リクエスト可
Love Books

『はじめてのオニずかん』
飯倉義之 監修　いとうみちろう 絵［387イ］

桃太郎などお話に出てくるオニはもちろん、各地で伝承されるオニ、伝統行事やお祭りに登場するオニ、仏教でのオニに外国のオニ……　古今東西のオニたちを迫力満点のイラストで紹介する本書。児童向けにわかりやすく書かれており、大人にも新しい発見がありそうな1冊です。

『貧乏神あんど福の神』
田中啓文［913タ］

大坂にある「日暮らし長屋」に住む幸助。かつては大名家のお抱え絵師だった幸助が貧乏暮らしに留まるのには理由があり――　“貧乏神”と呼ばれる売れない絵師と“福の神”と呼ばれる謎の若旦那が、丁稚の亀吉とともに事件を解決していく痛快時代小説。

『ねこのさら』
川端誠［カ］

骨董屋の主人がたまたま立ち寄った茶店で目にしたのは、猫のエサ皿として使われている年代物の高価な鉢。茶店の主人はそれが大変なお宝だということに気づいてない様子。そこで骨董屋はある策を思いつき……　古典落語の名作を親しみやすい絵とともにお届けする落語絵本。

『猫の日本史』
桐野作人　吉門裕［645キ］

史料や文学などから辿る猫と日本人の歴史を、エピソード満載でご紹介。天皇に寵愛されたりお七夜を祝われたりした王朝時代、江戸時代の猫との暮らし、御曹司のように扱われた近代まで。巻末には猫に関する行事や名所、猫の歴史年表も記載されています。

交通事故発生状況		11月末現在（対前年比）	12月末現在（対前年比）
件数	熊本県内	2,684（+15）	2,947（+2）
	多良木署管内	10（−4）	10（−5）
	多良木町内	4（+2）	4（+2）
死者数	熊本県内	38（−12）	41（−14）
	多良木署管内	0（0）	0（0）
	多良木町内	0（0）	0（0）
傷者数	熊本県内	3,290（+2）	3,601（−28）
	多良木署管内	12（−11）	12（−12）
	多良木町内	4（+1）	4（+1）

人口の動き	11月1日現在	12月1日現在
人口	8,136人	8,133人
男性	3,818人	3,816人
女性	4,318人	4,317人
出生	4人	2人
死亡	14人	9人
転入	11人	13人
転出	15人	9人
世帯数	3,577世帯	3,576世帯

毎月20日は、くまもと家畜防疫の日

3月　くらしのカレンダー

日	月	火	水	木	金	土
1 ■★	2	3 ● マイナンバー夜間開庁日 図書室休館日	4 年金相談会(要予約)	5 ■ 6M健診(R7.8月生) 3M健診(R7.11月生)	6 ★	7 ●
8 ●	9 母子手帳交付(要予約) 育児相談(要予約)	10 マイナンバー夜間開庁日 図書室休館日	11	12 2歳6M健診 (R5.6～8月生) 1歳児健診 (R7.2月生)	13	14 ■★
15 ■★	16	17 ● マイナンバー夜間開庁日 図書室休館日	18 年金相談会(要予約)	19 ■	20 春分の日 図書室休館日	21 ●
22 ■★	23 母子手帳交付(要予約) 育児相談(要予約)	24 ▲ マイナンバー夜間開庁日 図書室休館日	25 妊婦教室 (水上村保健センター)	26	27	28 ●
29 ■★	30	31 ● 図書室休館日				

母子手帳交付
(午前9時30分～午前11時)
※受付午前9時15分～
育児相談
(午後1時～午後3時)

ストックヤード開場日
(●えびす広場　■中山運動公園
★黒肥地公民館　▲槻木地区)
【開場時間】
(平日)　午前9時～正午
(土・日)　午前6時30分～正午

マイナンバーカード夜間開庁日
【開庁時間】
(午後5時15分～午後8時)

休日在宅医・当番薬局

■診療時間は、午前9時から午後5時までです。
■当番医の変更などがありますので、受診時は医療機関へご確認ください。

期日	休日在宅医　3月分	電話	休日当番薬局　3月分
1日(日)	犬童耳鼻咽喉科(多良木町)	43-0777	きりん薬局原田店(42-6900)
	岩井クリニック(あさぎり町)	49-2181	おかざき薬局(49-2905)
	やまむら小児科・内科(あさぎり町)	45-0005	エスエス堂きりん本町薬局(45-6330)
8日(日)	こんどう整形外科(あさぎり町)	45-6555	きりん薬局免田店(49-9120)
	権頭医院(相良村)	36-0008	さくら調剤薬局医療センター前店(32-9657)
	人吉医療センター小児科(人吉市)	22-2191	
15日(日)	そのだ医院(湯前町)	43-2063	犬童薬局(43-3903) 高階誠心堂錦調剤薬局(38-4940) ユニスマイル薬局多良木いちご店(42-6888) 山口薬局(42-2123)
	高田内科医院(錦町)	38-3677	
	公立多良木病院小児科(多良木町)	42-2560	
20日(金)	宮原医院(多良木町)	42-2082	山口薬局ピーチ店(42-7712)
	たかはし小児科内科医院(人吉市)	24-2222	たんぽぽ薬局(23-6170)
22日(日)	渡辺医院(多良木町)	42-2541	高階誠心堂薬局たらぎ店(42-1117)
	酒瀬川内科(錦町)	38-0050	つばめ薬局(25-2500)
	増田クリニック小児科(人吉市)	22-3570	五日町薬局(23-6228)
29日(日)	上球磨クリニック(多良木町)	42-5868	たらぎ調剤薬局(43-0221)
	ほづみ皮膚科医院(錦町)	26-5300	エスエス堂きりん本町薬局(45-6330)
	やまむら小児科・内科(あさぎり町)	45-0005	

※当番薬局は都合により変更になる時があります。

■公共料金（2月分）の納入について

税目および使用料	担当課（電話番号）	納期限	口座振替日
固定資産税　4期 国民健康保険税　10期	税務課（☎42-1254）	3月2日（月）	2月25日（水）
後期高齢者医療保険料　8期	住民ほけん課（☎42-1256）		
介護保険料　6期	福祉課（☎42-1255）		
住宅使用料 上・下水道使用料	建設課（☎42-1259）		

編集・発行／〒868-0595 熊本県球磨郡多良木町大字多良木1648 多良木町役場 企画観光課 TEL（0966）42-1257
発行日／令和8年2月12日
TA

社協の歳末助け合い事業

社協では高齢者世帯や障がい者世帯で、低所得の方へ年末の助け合い事業として、歳末助け合い支援金を贈呈しています。令和７年度は８世帯が贈呈の対象となり、年末には支援金を担当地区の民生委員さんにご協力いただきお届けしました。

上球磨電気工事協同組合による電気設備無料点検

上球磨電気工事組合（愛瀬仁理事長）による電気設備の無料点検が、多良木１区の１から多良木６区の３のひとり暮らしの高齢者世帯を対象に実施されました。漏電等のチェックや電気器具の点検、照明器具などの清掃や取り替えも無料で行われ「これで安心して暮らせます。高い所は届かなくてなかなか掃除ができなかったので、きれいになり本当にうれしいです」と大変喜ばれました。

担当地区の民生委員さんには、対象世帯の意向調査や当日の同行訪問にご協力いただきありがとうございました。

ご寄附へのお礼

熊本県建築労働組合人吉球磨支部上球磨支部（矢立 正也分会長）から農林商工祭の会場で、包丁研ぎと子ども用のイス、すのこを販売され、その益金をご寄附いただきました。

三和建設株式会社ゴルフ愛好会より、尾曲幸輔代表取締役社長と中西圭司愛好会会長に来所いただき、同会がゴルフコンペを開催された際の益金をご寄附いただきました。

多良木町ビーチボールバレー協会が開催されたチャリティー大会の益金を、簑毛三雄会長と中川淳也副会長に来所いただきご寄附いただきました。

皆さまからのご寄附は、町の地域福祉活動に大切に使わせていただきます。皆さまのあたたかいご支援に感謝します。

善意の灯

次の方々から社会福祉のためにとご寄附をいただきました。皆さまの温かい善意に感謝申し上げますとともに、故人のご冥福を心からお祈り申し上げます。

（敬称略・受付順）

皆越フタミ（故 新作） 多２区の１
椎葉 利光（故 シズモ） 多３区の２
林田 和孝（故 貴代子） 多７区の２
山口 正利（故 美津子） 黒７区
伊藤 傑（故 平嶋磨里子） 多８区の２
竹原 篤子（故 光治） 多６区の３
椎葉 祐子（故 憲一） 多３区の２
池﨑 均（故 幸子） 多６区の１
右田 廣幸（故 ミドリ） 多１区の２