

# 経営管理権集積計画

## 1 個別事項

整番	理号	集4-001	経営管理権の設定を受ける市町村 (乙)						(名称)		(所在地)				
			村 (乙)						多良木町長 吉瀬 浩一郎		熊本県球磨郡多良木町大字多良木1648番地				
			経営管理権を設定する森林の森林所有者 (甲)						(氏名又は名称)		(住所又は所在地)				
乙が経営管理権の設定を受ける森林 (A)															
番号	所	在	地番	林班	小班	地目	面積 ha	現況樹種	現況林齢	経営管理権の始期	経営管理権の存続期間 (終期) (B)	経営管理権に基づいて行われる経営管理の内容 (C)	木材の販売による収益から伐採等に要する経費を控除してなお利益がある場合において甲に支払われるべき金銭 (D) の額の算定方法	乙が甲にDを支払うべき時期、相手方及び方法	備考
1	多良木町大字奥野字屋尻	1305番5	43	014-1	山林	0.12	ヒノキ	63	2023年4月1日	(15年間) 2038年3月31日	乙は、自然災害の防止など森林の多面的機能を発揮させるため、存続期間中に人工林の間伐を1回以上実施する。	本計画により経営管理権の設定を受けた森林の間伐、巡視は、全額乙の負担で実施するものとし、この間伐により木材の販売収益が発生した場合は、本計画の遂行に要する経費に充当する。	乙が甲にDを支払うべき時期、相手方及び方法	経営管理権設定区域は別添図面のとおり。	
2			43	014-2	山林	0.54	広葉樹 (ヒノキ)	63							
3			44	028-1	山林	0.23	ヒノキ	61							
4											乙は、気象害及び病虫害の確認のため、目視による巡視を2年に1回以上行う。				
5											経営管理実施権の設定は行わない。				
6															
7															
8															
9															
10															
11															
12															

乙が経営管理権の設定を受ける森林 (A)									経営管理権を設定する森林の甲以外の権原者 (E)				備考
番号	所	在	地番	林班	小班	地目	面積 ha	現況樹種	現況林齢	住所又は所在地	氏名又は名称	権原の種類	
1	多良木町大字奥野字屋尻	1305番5	43	014-1	山林	0.12	ヒノキ	63					
2			43	014-2	山林	0.54	広葉樹 (ヒノキ)	63					
3			44	028-1	山林	0.23	ヒノキ	61					
4													
5													
6													
7													
8													
9													
10													
11													
12													

この計画に同意する。			
権利の設定を受ける市町村 (乙)	住 所 (同上)	多良木町長 吉瀬 浩一郎	印
権利を設定する森林の森林所有者 (甲)	住 所 (同上)		印

- (記載注意) (1) この個別事項は、経営管理権を設定する者が異なる場合には、別葉とすること。
- (2) 共有者不明森林又は所有者不明森林に係る特例により定める場合は、特例手続により定めた旨が分かる書類を添付すること。また、森林所有者が変更となった場合は、新たな森林所有者と元の森林所有者の氏名、住所が記載された書類を添付すること。
- (3) (A) 欄の「面積」は林地台帳に記載された地番ごとの面積を記載することとし、林地台帳に記載された面積が著しく事実と相違する場合には、実測面積を ( ) 書きで下段に2段書きにする。なお、当該経営管理権集積計画の対象森林の場所を示す図面を添付することとし、1筆の一部について経営管理権が設定される場合には当該部分を特定することのできる図面を添付するとともに、備考欄にその旨を記載すること。
- (4) (A) 欄の「現況樹種」及び「現況林齢」は森林簿に記載された内容を記載することとし、森林簿と異なる場合は ( ) 書きで下段に2段書きにすること。
- (5) (B) 欄は、「(〇年間)」及び「〇〇年〇〇月〇〇日」と記載すること。

## 2 共通事項

この経営管理権集積計画の定めるところにより設定される経営管理権及び経営管理受益権は、1の個別事項に定めるもののほか、次に定めるところによる。

- (1) 経営管理権に基づいて行われる経営管理の内容  
乙は、1の個別事項に記載された森林（以下「当該森林」という。）の経営管理のため、1の個別事項に定めるところにより立木の伐採及び木材の販売、造林並びに保育（以下「伐採等」という。）を実施すること。
- (2) 受託者の義務  
乙は、自己の財産に対するのと同じの注意義務をもって経営管理を行う義務を負う。
- (3) 経営管理権の対象とする森林  
当該森林にある立木竹は、甲に帰属する。
- (4) 経営管理権及び経営管理受益権の設定  
この経営管理権集積計画の公告により、乙に経営管理権が、甲に経営管理受益権（金銭の支払を受ける権利）が、それぞれ設定される。  
乙に設定された経営管理権は、この公告の後において当該森林の森林所有者となった者（国その他の森林経営管理法施行規則に定められた者を除く。）に対しても、その効力があるものとする。
- (5) 租税公課の負担  
甲は、経営管理権の目的物に対する固定資産税その他の租税を負担する。
- (6) 経営管理権の設定等の条件
  - ① 乙は、甲が次のいずれかに該当する場合には、この経営管理権集積計画のうち当該森林に係る部分を取り消すことができる。  
ア 甲が偽りその他不正な手段により乙に経営管理権集積計画を定めさせたことが判明した場合  
イ 甲が当該森林に係る権原を有しなくなった場合
  - ② 乙は、災害その他の事由により当該森林において（1）に掲げる事項を実施することが著しく困難となったときは、この経営管理権集積計画のうち当該森林に係る部分を取り消すことができる。
  - ③ 甲は、1の個別事項に定める経営管理権の存続期間の中途において解約しようとする場合は、乙の同意を得るものとする。
  - ④ 甲及び乙は、この経営管理権集積計画に定めるところにより設定される経営管理権に関する事項は変更しないものとする。
- (7) 森林への立入り及び施設の利用等
  - ① 乙は、（1）に掲げる事項の実施のため必要があるときは、当該森林に随時立ち入り、若しくは乙以外の者を立ち入らせ、又は当該森林に設定された路網その他の施設を使用し、若しくは乙以外の者に使用させることができる。
  - ② 乙は、（1）に掲げる事項の実施のため必要があるときは、当該森林内に森林作業道その他の施設を設置し、又は乙以外の者に設置させることができる。  
この場合において、乙は、経営管理存続期間内、当該設置された施設の維持管理を行うものとする。
- (8) 甲への通知  
当該森林について販売収益が生じた場合、乙は甲に対して販売収益、伐採等に要した経費等に係る明細書を通知するものとする。
- (9) 災害等による経営又は管理の不実施  
次に掲げる場合において、（1）に掲げる事項を実施する予定の森林について（1）に掲げる事項を実施することが不可能又は不適当になったときは、乙は、当該事項の一部又は全部を実施しないことができる。
  - ① 災害その他の原因により当該森林の全部又は一部が損壊したとき
  - ② 路網の損壊等により当該森林への到達が困難となったとき
  - ③ 当該森林の土地が公用、公共用又は公益事業の用に供されるとき
- (10) 損害の賠償
  - ① 乙は、乙の責めに帰すべき事由によって甲に不利益を生じさせたときには、その不利益に相当する額を支払うものとする。
  - ② 乙の責めに帰すことのできない事由によって甲に不利益が生じたときは、乙は損害賠償責任を負わない。
- (11) 経営管理権の存続期間の満了時及び消滅時における清算の方法  
経営管理権の存続期間の満了した場合において、甲と乙との間で金銭の支払は生じないとともに、立木の所有権は甲に帰属するものとする。
- (12) 甲の通知及び届出
  - ① 甲は、当該森林について、第三者に権利を移転若しくは設定する場合には、あらかじめ乙にその旨を通知しなければならない。
  - ② 甲及び甲の相続人又は受遺者は、当該森林について権利の喪失があった場合、甲が住所又は名称を変更した場合、甲が死亡した場合その他当該経営管理権集積計画を変更する必要がある場合は遅滞なく乙に申し出るものとする。
- (13) その他  
この経営管理権集積計画に定めのない事項及びこの経営管理権集積計画に疑義が生じたときは、甲、乙が協議して定める。



# 経営管理権設定区域図

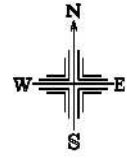

S=1:5000

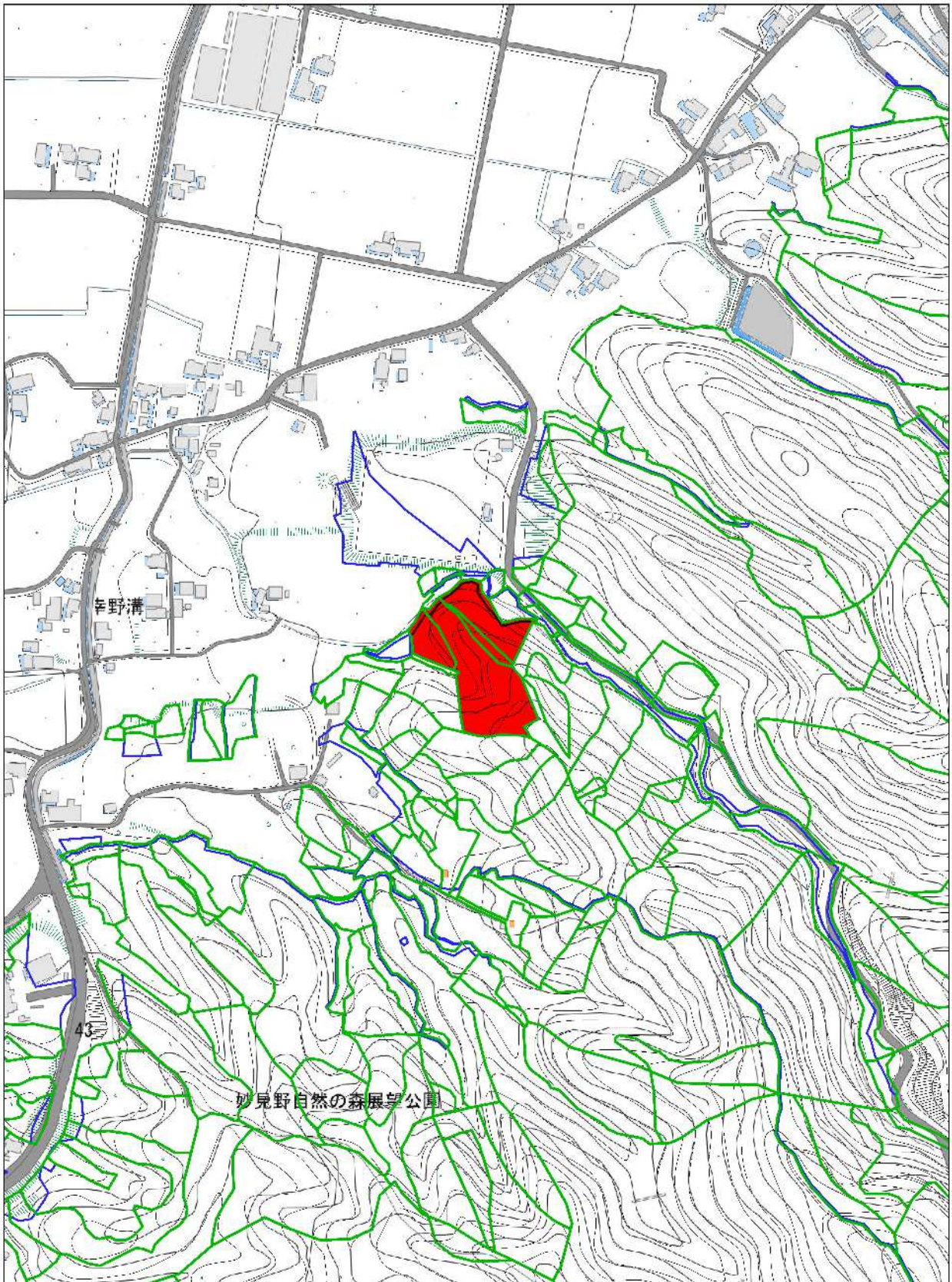

● 経営管理集積計画